

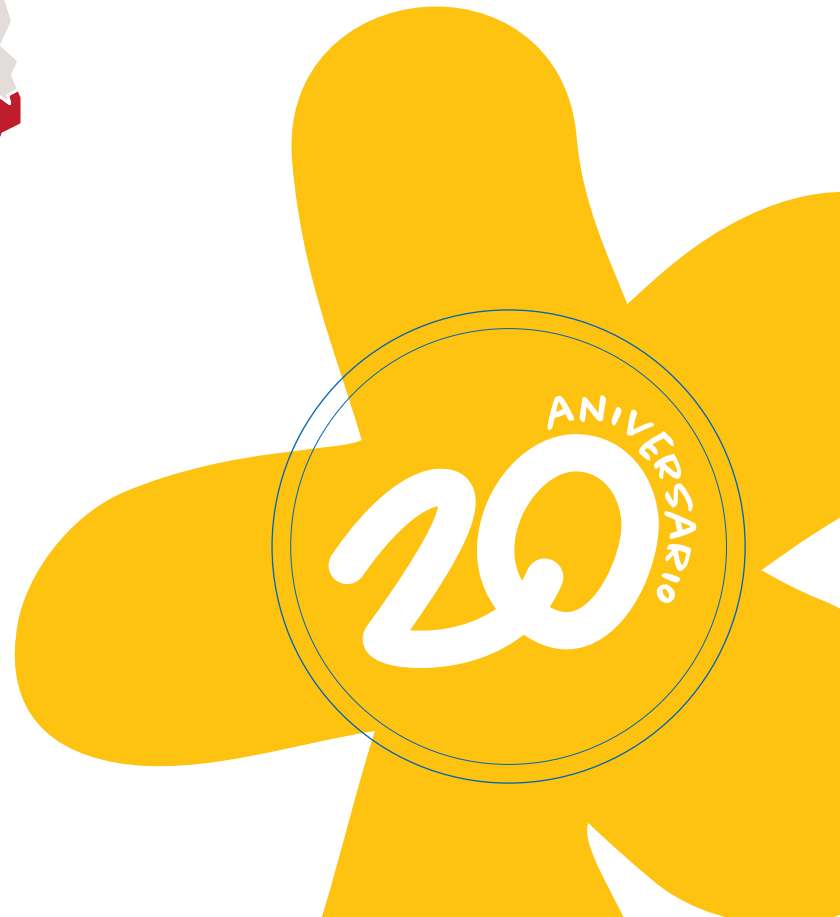

FUNDACIÓN  
atención  
temprana

MEMORIA  
2023











**Santiago Villanueva**

Presidente

## **CARTA DEL PRESIDENTE DE LA FUNDACIÓN ATENCIÓN TEMPRANA**

Este año 2023 ha sido un año muy especial para la Fundación de Atención Temprana, en el que hemos celebrado los primeros 20 años de trabajo y compromiso a favor de las niñas y niños con dificultades del desarrollo en nuestra Comunidad Autónoma.

Queremos recordar de forma especial a todas las personas que han ayudado a desarrollar y llevar a cabo nuestra misión. Muchas gracias por su inestimable colaboración.

En este 2023 la Fundación ha abierto el centro de Moncasi, en Zaragoza, destinado únicamente a la atención de adolescentes.

En este año también hemos concertado con el IASS el servicio de Equipos Itinerantes de Atención Temprana. Para este nuevo servicio, hemos abierto 8 nuevos espacios de itinerancia en: Belchite, Cuarte de Huerva, Daroca, Escatrón, La Almunia de Doña Godina, Leciñena, Pina de Ebro y Utrillas.

Además, hemos ampliado la cartera de servicios a lo largo del año con el proyecto de Prevención y Detección Temprana en la Adolescencia en 34 centros educativos, los Grupos de Socialización, los Grupos de Madres y Padres y la Unidad de Fisioterapia Respiratoria.

Este año destaca también la consolidación de las colaboraciones con Comarcas y Ayuntamientos, que apoyan a las familias de nuestros servicios de Atención a la Infancia y Adolescencia. Estas instituciones han favorecido que las familias de la zona cuenten con recursos especializados y accesibles, algo que no sería posible sin el esfuerzo y el compromiso de todos los profesionales que se desplazan a diario y que forman los equipos rurales de la Fundación.

El 20 aniversario es, sin duda, una cita que mueve a la celebración y tiene que servir también para estimularnos y seguir afrontando nuevos retos, como la eliminación de las listas de espera, algo que no puede entenderse en un servicio como el de Atención Temprana. Hoy más que nunca, es necesario apoyar a las familias y a los niños y niñas en un periodo clave en su vida.

Necesitamos disponer de recursos ágiles y accesibles para reconducir las situaciones de adversidad que ponen en peligro el futuro de la familia y el desarrollo personal de cada niño y niña. Por eso, vamos a seguir trabajando por lo que queremos: **una atención global a la infancia de mayor calidad.**







## ÍNDICE

LA FUNDACIÓN	7
· Organización	13
· Equipo de profesionales	16
· Servicios que desarrolla la Fundación	18
SERVICIO DE ATENCIÓN TEMPRANA	21
SERVICIO DE ATENCIÓN TEMPRANA MEDIANTE EQUIPOS ITINERANTES	27
SERVICIO DE ATENCIÓN AL AUTISMO	31
SERVICIO DE ATENCIÓN A LA INFANCIA	35
SERVICIO DE ATENCIÓN A LA ADOLESCENCIA	39
SERVICIOS ESPECIALIZADOS DE FISIOTERAPIA	49
OTROS PROGRAMAS	55

COMARCAS	61
· Comarca Central (Zaragoza)	63
· Comarca Central (Utebo)	69
· Comarca Central (Zuera)	75
· Comarca Central (Cuarte de Huerva)	81
· Comarca Comunidad de Calatayud (Calatayud)	87
· Comarca Bajo Aragón-Caspe / Baix Aragó-Casp (Caspe)	93
· Comarca Cinco Villas (Ejea de los Caballeros)	99
· Comarca de Tarazona y el Moncayo (Tarazona)	105
· Comarca Campo de Borja (Borja)	109
· Comarca Campo de Cariñena (Cariñena)	115
· Comarca del Aranda (Brea de Aragón)	121
· Comarca Valdejalón (La Almunia de Doña Godina)	125
· Comarca Ribera Baja del Ebro (Escatrón y Pina de Ebro)	131
· Comarca Campo de Belchite (Belchite)	135
· Comarca Bajo Aragón (Alcañiz)	139
· Comarca Cuencas Mineras (Utrillas)	145
FORMACIÓN	151
VOLUNTARIADO	157
CERTIFICADOS Y ACREDITACIONES	161
DIFUSIÓN Y COLABORACIONES	165
LOCALIZACIÓN DE LOS CENTROS, ANTENAS Y ESPACIOS DE LA RED FAT	181



LA FUNDACIÓN

La Fundación Atención Temprana (FAT) es una organización sin ánimo de lucro constituida en el año 2003 que dedica su actividad exclusivamente al cuidado y a la atención especializada de la infancia y de la adolescencia, desarrollando servicios y programas de atención integral para los menores y sus familias.

Disponemos de 21 centros y espacios de atención en Aragón, 3 en Zaragoza y 18 distribuidos a lo largo de la zona rural de las provincias de Zaragoza y Teruel. Esta red de centros y espacios permite acercar nuestros servicios especializados a toda la población aragonesa, garantizando la igualdad de oportunidades y favoreciendo el establecimiento de redes de trabajo con los servicios sanitarios, educativos y sociales.

En la Fundación hemos participado activamente en el desarrollo del **Programa de Atención Temprana del Gobierno de Aragón**, a través del cual atendemos a niñas y niños de 0 a 6 años con dificultades en su desarrollo o en riesgo de padecerlas. Este programa está financiado por el IASS.

En línea con nuestro objetivo, hemos implementado el **Servicio de Atención a la Infancia y la Adolescencia** en toda nuestra red de centros, atendiendo a niños, niñas y jóvenes desde los 6 hasta los 18 años en zonas urbanas y rurales de las provincias de Zaragoza y Teruel.

Nuestros 20 años de experiencia en la prestación de servicios especializados para la infancia y la adolescencia son el fundamento de la intervención que realizamos en el **Servicio de Atención al Autismo**, en el que nuestros equipos de profesionales desarrollan planes de intervención específicos para estos menores y sus familias.

Además, desde 2023, la Fundación Atención Temprana es la entidad adjudicataria del **Servicio de Atención Temprana y prevención de la discapacidad mediante Equipos Itinerantes** para niños y niñas de 0 a 6 años en las provincias de Zaragoza y Teruel, un programa del IASS cofinanciado por el Fondo Social Europeo Plus a través del Programa FSE+ Aragón 2021-2027 "Construyendo Europa desde Aragón" al 40% y con fondos propios del Gobierno de Aragón al 60%, que acerca la atención temprana a las zonas rurales.

Para la Fundación ha sido prioritaria la accesibilidad de toda la población infantil y adolescente a los servicios y tratamientos necesarios para su desarrollo óptimo, así como la promoción de la igualdad de oportunidades en el acceso a los mismos. Por ello, trabajamos constantemente en la mejora continua e innovación, manteniendo una actitud abierta a la colaboración con administraciones públicas y con entidades privadas con objetivos comunes, para dar respuestas eficaces a las necesidades de la sociedad y adaptarnos a los nuevos retos de la actualidad.



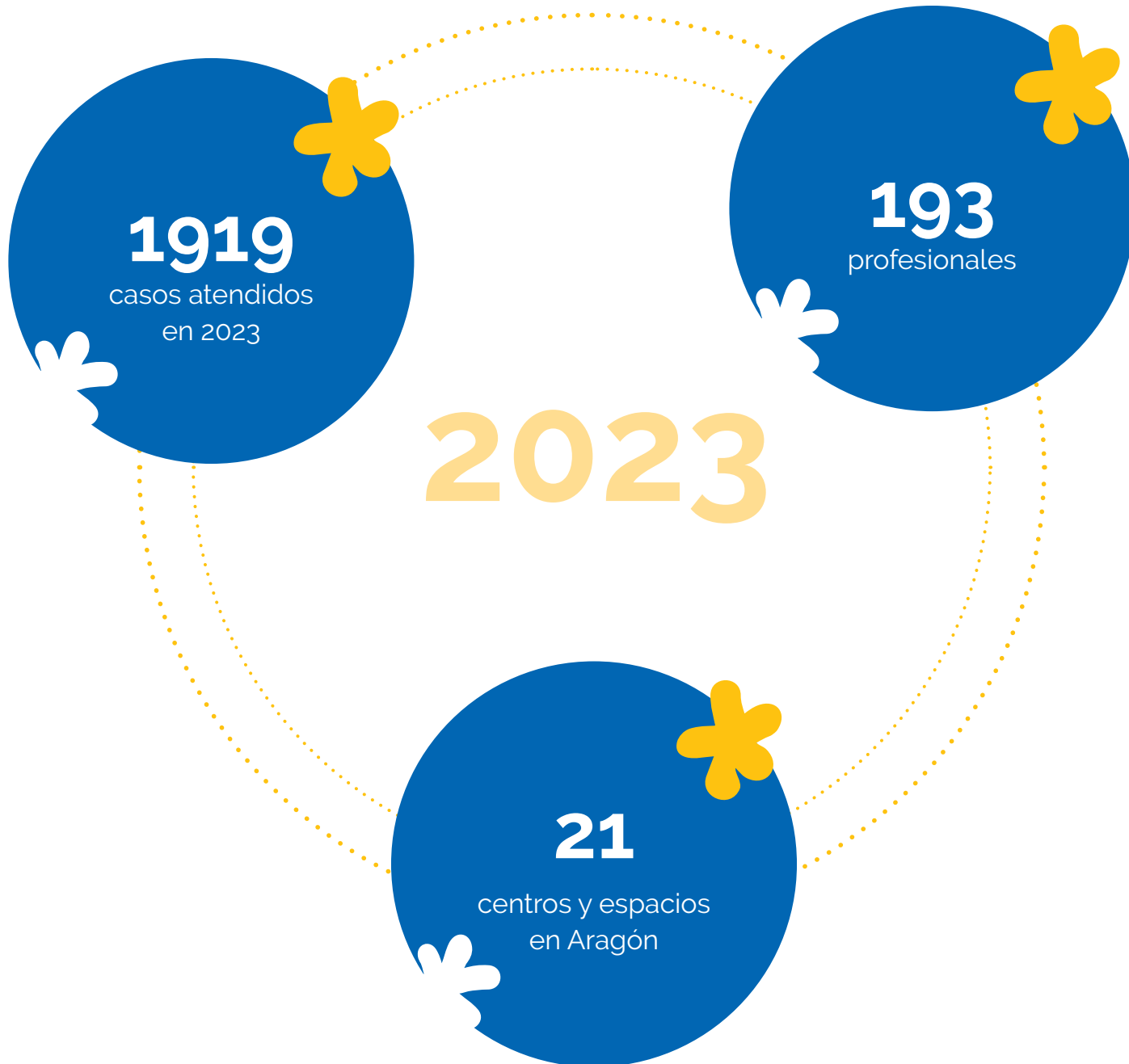

## MISIÓN

La Fundación Atención Temprana (FAT) es una entidad sin ánimo de lucro que se constituye en noviembre de 2003 para desarrollar diferentes servicios dirigidos a la infancia y la adolescencia, y con especial cuidado para los niños y niñas con Autismo y sus familias.

Para acoger a todos los niños, niñas y familias aragonesas en igualdad de oportunidades, la FAT dispone de una consolidada red de centros y CDIAT (Centros de Desarrollo Infantil y Atención Temprana) en las zonas de ámbito rural de Zaragoza y Teruel y en la ciudad de Zaragoza.

La misión de FAT es la realización de programas y servicios para niños, niñas y adolescentes que presenten o puedan presentar algún trastorno o dificultad en su desarrollo desde el nacimiento y hasta los 18 años, dotándoles de la oportunidad de vivir experiencias enriquecedoras y potenciadoras de sus capacidades, autonomía y desarrollo.

---

## VISIÓN

La visión de la Fundación Atención Temprana (FAT) es garantizar la igualdad de oportunidades en el acceso a servicios especializados en Aragón, siendo una entidad referente en la atención a la población infantil y adolescente con dificultades o trastornos en el desarrollo y en la prevención de situaciones de discapacidad.

## VALORES

La Dirección de la Fundación Atención Temprana (FAT) aboga por el posicionamiento estratégico de la entidad, la consecución de sus objetivos y el cumplimiento de los requisitos aplicables.

En la FAT trabajamos constantemente en la mejora continua e innovación, apoyándonos en nuestro sistema de gestión de calidad, para dar respuestas eficaces a las necesidades contemporáneas de la sociedad y para adaptarnos a los nuevos retos de la actualidad.

Formamos un gran equipo de profesionales comprometidos con los principios de actuación de FAT:

- ✦ **Flexibilidad y adaptación** permanente a la evolución de las necesidades de las personas que atendemos y su entorno. Nuestro centro de atención son las personas
- ✦ **Carácter interdisciplinar.** Trabajamos en equipo, fomentando la participación, la formación y el desarrollo profesional e iniciativa personal de nuestros profesionales
- ✦ **Analizamos necesidades y expectativas de nuestro entorno** para definir acciones de mejora que contribuyan a incrementar la **satisfacción de las familias, de los organismos, especialmente del Instituto Aragonés de Servicios Sociales y del resto de las partes interesadas**
- ✦ **Promovemos la organización, la eficiencia en la gestión y la sostenibilidad,** definiendo y sistematizando procesos con los recursos adecuados en nuestra red de centros y orientándolos al **análisis de su desempeño.** Para la **Gestión de la información y del conocimiento** nos apoyamos en las herramientas tecnológicas más modernas
- ✦ **Trabajamos en red.** Colaboramos con entidades, organismos y organizaciones en el desarrollo de nuevas actividades y proyectos.
- ✦ **Comunicación y transparencia** con nuestros grupos de interés. Facilitamos a las familias canales de información sobre nuestras actividades



## ORGANIZACIÓN

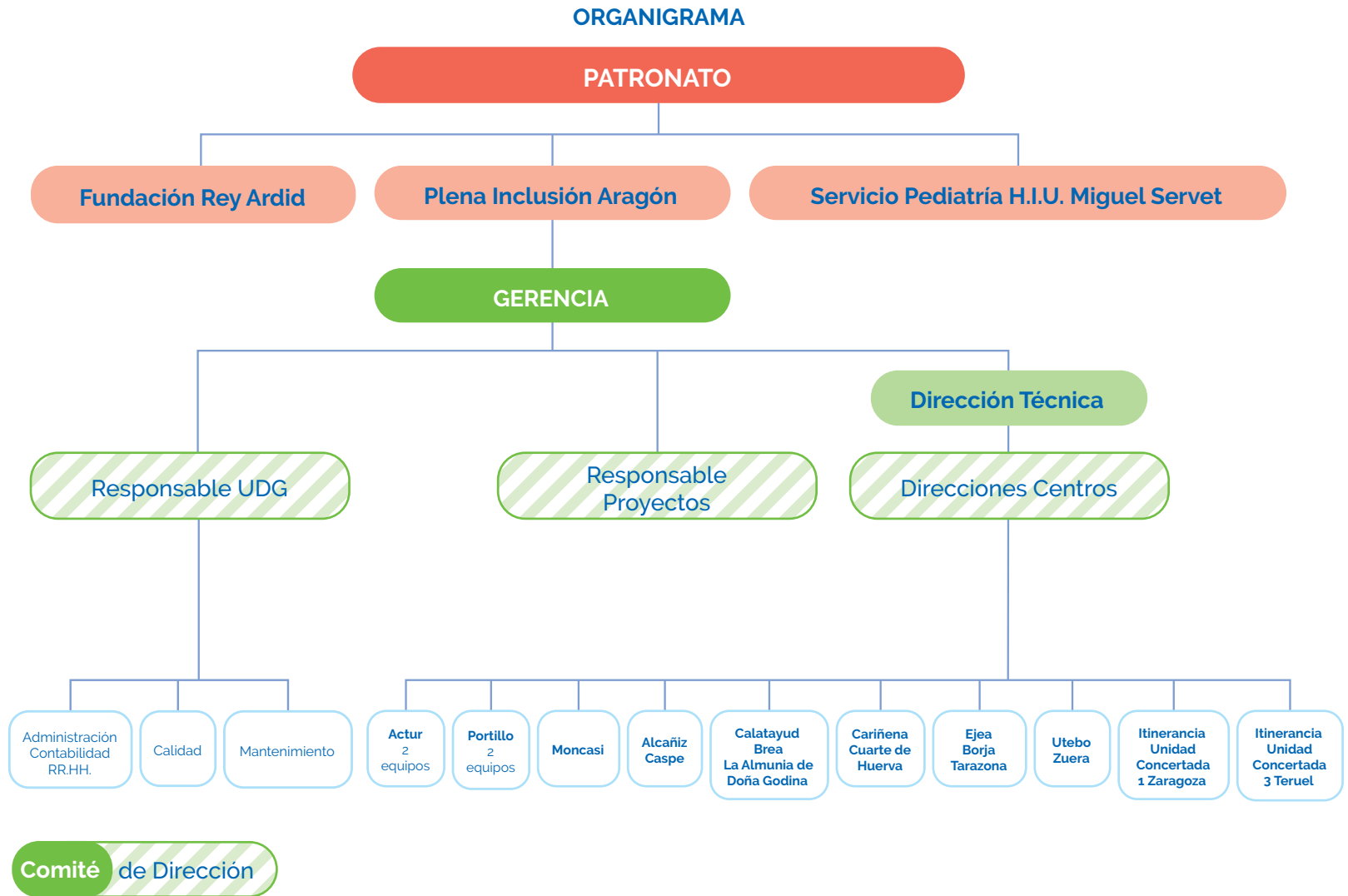

## ORGANIZACIÓN

### PATRONATO

Presidente:	<b>Santiago Villanueva</b>	· Plena Inclusión Aragón
Vicepresidente:	<b>Alfonso Vicente</b>	· Fundación Ramón Rey Ardid
Tesorero:	<b>José Ignacio Labarta</b>	· Hospital Infantil Universitario Miguel Servet
Secretario:	<b>Luis Bona</b>	· Fundación Ramón Rey Ardid
Vocal:	<b>Ramón Álvarez</b>	· Plena Inclusión Aragón
Vocal:	<b>José Francisco Blasco</b>	· Plena Inclusión Aragón
Vocal:	<b>Manuel Hernández</b>	· Fundación Ramón Rey Ardid
Vocal:	<b>Javier López</b>	· Fundación Ramón Rey Ardid
Vocal:	<b>José Antonio Mora</b>	· Plena Inclusión Aragón

## ORGANIZACIÓN

### COMITÉ DE DIRECCIÓN

Gerente:	<b>Pilar Castellón Zabay</b>
Directora Técnica:	<b>Celia Anglés Latorre</b>
Responsable Proyectos:	<b>Marina Millán Conchello</b>
Responsable UDG:	<b>Cristina Gómez Pablo</b>

### DIRECCIONES DE CENTROS

**Actur equipo 1** • Ana Baucells Antoñanzas

**Actur equipo 2 y Adolescencia** • Margarita Francés Juara

**Caspe, Itinerancia U.C. 1** • Nuria Porcar Ferrer

**Alcañiz, Itinerancia U. C. 3** • Eva Burillo Beltrán

**Calatayud, Brea de Aragón, La Almunia de Doña Godina e Itinerancia U. C. 1** • Silvia García Vélez

**Cariñena, Cuarte de Huerva e Itinerancia U. C. 1** • Beatriz Gil Marín

**Ejea de los Caballeros, Borja y Tarazona** • Laura Luna Laborda

**Parque Roma equipo 1** • Pilar López Pisón

**Parque Roma equipo 2** • Vanessa Hernández Julián

**Utebo y Zuera** • Elena Lorés Gayán

## EQUIPO DE PROFESIONALES

En la Fundación entendemos la atención a la población infantil y adolescente desde la globalidad.

Nuestros equipos cuentan con profesionales que garantizan que los aspectos médicos, psicológicos, educativos y sociales son considerados en el establecimiento del diagnóstico y en el seguimiento del plan de tratamiento.

En nuestra red, cada centro cuenta con un equipo interdisciplinar formado por profesionales con años de experiencia reconocida en el trabajo con población infantil y adolescente.

Además, para dar soporte a los equipos de la Red de Centros existe una Unidad de Gestión, que presta servicios generales y de apoyo a la red de centros, tales como gestión de personas, administración general, compras, recursos y sistemas de información, contabilidad, prevención y calidad.

Durante el 2023, 193 trabajadores dedicaron más de 260.000 horas a la atención de niños/as, adolescentes y familias en toda la red de centros.

### SERVICIOS CENTRALES

- \* Gerente
- \* Dirección Técnica
- \* Responsable de Proyectos
- \* Responsable UDG
- \* Calidad
- \* Contabilidad
- \* Administración
- \* Mantenimiento

### CENTROS FAT

- \* Psicólogos/as
- \* Psiquiatra
- \* Fisioterapeutas
- \* Logopedas
- \* Psicomotricistas y estimuladores/as
- \* Trabajadoras sociales
- \* Médico Rehabilitador
- \* Médico Neurofisióloga
- \* Administrativas

INSTALACIONES DE FAT

Estamos en  
**21 centros**  
en Aragón



## SERVICIOS QUE DESARROLLA LA FUNDACIÓN



### Atención Temprana

Desde hace 20 años atendemos a la población de 0 a 6 años que presenta dificultades en su desarrollo o que se encuentra en riesgo de padecerlas, y a sus familias, a través del Programa de Atención Temprana del Gobierno de Aragón y en coordinación con servicios educativos, sanitarios y sociales.

Desde el 2023, llegamos más poblaciones gracias al Servicio de Atención Temprana y prevención de la discapacidad mediante Equipos Itinerantes del IASS.



### Atención a la Infancia

Servicios dirigidos a la infancia entre los 6 y los 12 años a través de intervenciones globales, integrales e interdisciplinarias. En el Servicio de Atención a la Infancia (SAI) atendemos de forma individual y grupal a población infantil que continúa con intervenciones ya iniciadas o que precisan ser atendidos en recursos especializados por primera vez.



### Fisioterapia especializada

En nuestro compromiso con la salud y el bienestar en la infancia y la adolescencia, hemos ampliado la cartera de servicios de Fisioterapia. Gracias a nuestro equipo de fisioterapeutas, ofrecemos intervenciones especializadas desde la primera infancia hasta la adolescencia, con un enfoque integral de las necesidades de cada caso.

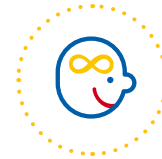

### Atención al Autismo

En el 2023, hemos atendido a más de 600 niños y niñas con autismo. Gracias a nuestra experiencia y a los profesionales que trabajan en FAT, damos una respuesta integral y especializada a la medida de las condiciones de cada uno de estos niñas, niños y adolescentes tomados uno por uno.



### Atención a la Adolescencia

La adolescencia es una etapa de cambios muy importantes que se van a producir tanto a nivel físico como psicológico, tanto en el joven como en su entorno. En los últimos años, desde la Fundación detectamos un significativo aumento de la demanda asistencial en adolescentes y por ello, desarrollamos nuevas estrategias de prevención y detección precoz.



### Otros programas y actividades

Encuentros de Madres y Padres, Grupos de Socialización, Juego e Interacción y Grupos de Apoyo Escolar son algunas de las nuevas actividades que incluye la ampliación de la cartera de servicios llevada a cabo este año.

## EVOLUCIÓN DE LA CIFRA DE CASOS ATENDIDOS EN FAT DESDE 1998 HASTA 2023

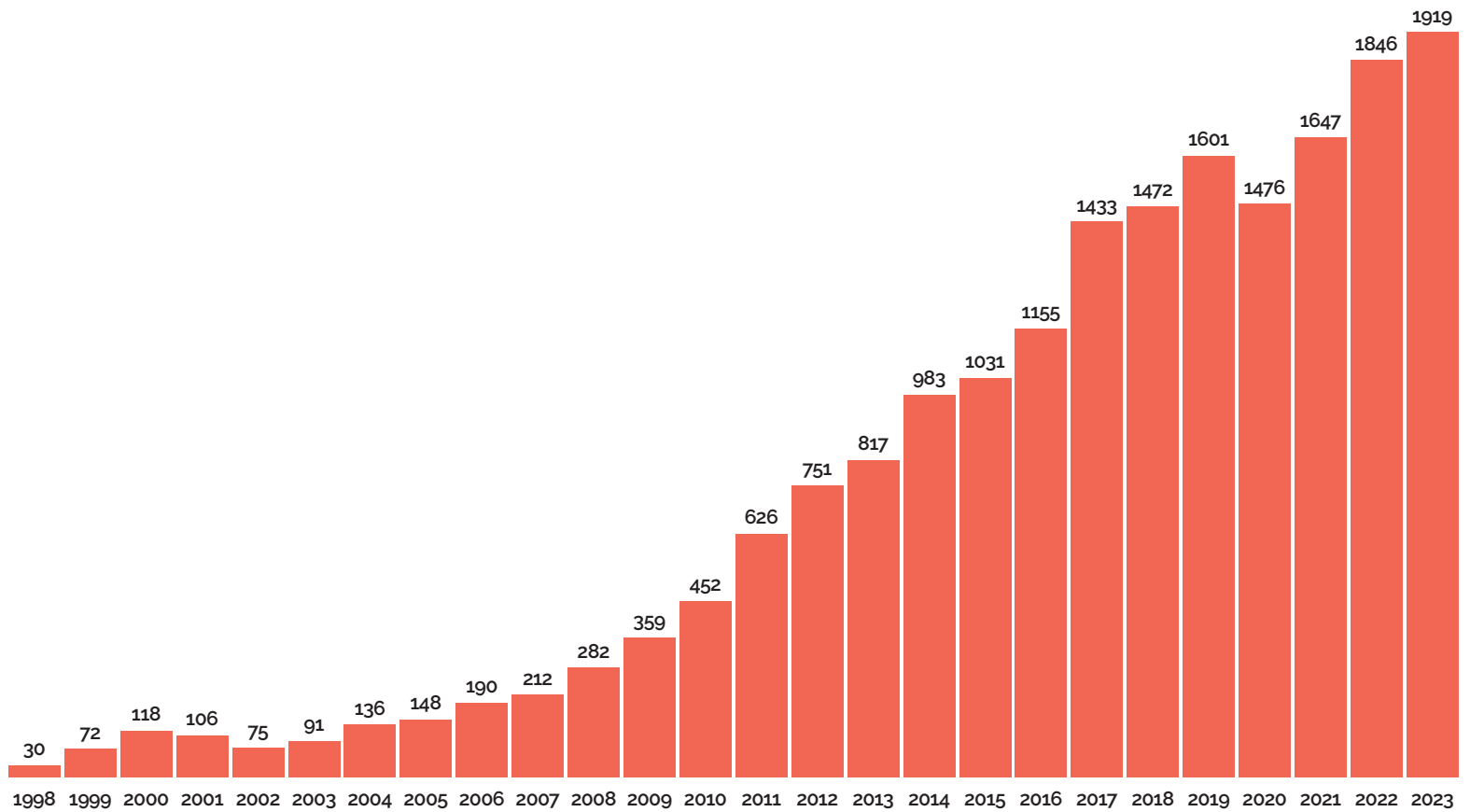



A large, light blue, stylized graphic of a baby's face is centered on the left side of the page. The face has a large circular head, two small circular eyes, and a wide, curved smile. The background is a solid dark blue with a faint, repeating pattern of a baby's face. On the right side, there is a large, dark blue, abstract shape that resembles a stylized letter 'B' or a similar form.

**SERVICIO DE  
ATENCIÓN  
TEMPRANA**

## SERVICIO DE ATENCIÓN TEMPRANA



En FAT desarrollamos el **Programa de Atención Temprana (PAT)**, al que se accede emitiendo una solicitud de derivación desde servicios educativos, sanitarios o sociales a los Centros de Atención a la Infancia del Instituto Aragonés de Servicios Sociales. A través del siguiente enlace se puede encontrar información más extensa relativa al servicio:



<https://www.aragon.es/tramitador/-/tramite/solicitud-inclusion-programa-atencion-temprana>



## ATENDEMOS

Este servicio ofrece una respuesta temprana a las necesidades y/o dificultades en el desarrollo que presentan, o pueden presentar, los niños y niñas de entre 0 y 6 años.

- ✦ Prematuridad y recién nacidos con riesgo neurológico o sensorial
- ✦ Retraso en el desarrollo lingüístico
- ✦ Retraso en el desarrollo perceptivo-manipulativo
- ✦ Retraso en el desarrollo social
- ✦ Alteración en procesos de vinculación y apego
- ✦ Trastornos del desarrollo
- ✦ TEA: Autismo, Asperger...
- ✦ Retraso generalizado del desarrollo
- ✦ Prevención de discapacidad

## ¿CÓMO ATENDEMOS?

Los servicios y tratamientos que se ponen a disposición del niño o la niña y de sus familias, se adecúan en función de las necesidades que van presentando a lo largo de su evolución:

- ✦ Estimulación precoz
- ✦ Logopedia
- ✦ Fisioterapia pediátrica
- ✦ Psicomotricidad
- ✦ Psicoterapia y apoyo psicológico
- ✦ Acompañamiento familiar
- ✦ Valoración y seguimiento neuropediátrico
- ✦ Valoración y seguimiento médico rehabilitador
- ✦ Valoración y seguimiento social
- ✦ Coordinación con los recursos sanitarios, educativos y sociales

De este modo, se garantiza un abordaje global de los niños y niñas, repercutiendo de manera significativa en su calidad de vida.



## EVOLUCIÓN DE CASOS ATENDIDOS HASTA 2023 EN EL PROGRAMA DE ATENCIÓN TEMPRANA

A continuación, se muestra la evolución de casos atendidos en el Programa de Atención Temprana en la FAT. En el año 2023 la cifra de casos atendidos ha variado en un 11% con respecto al año anterior.

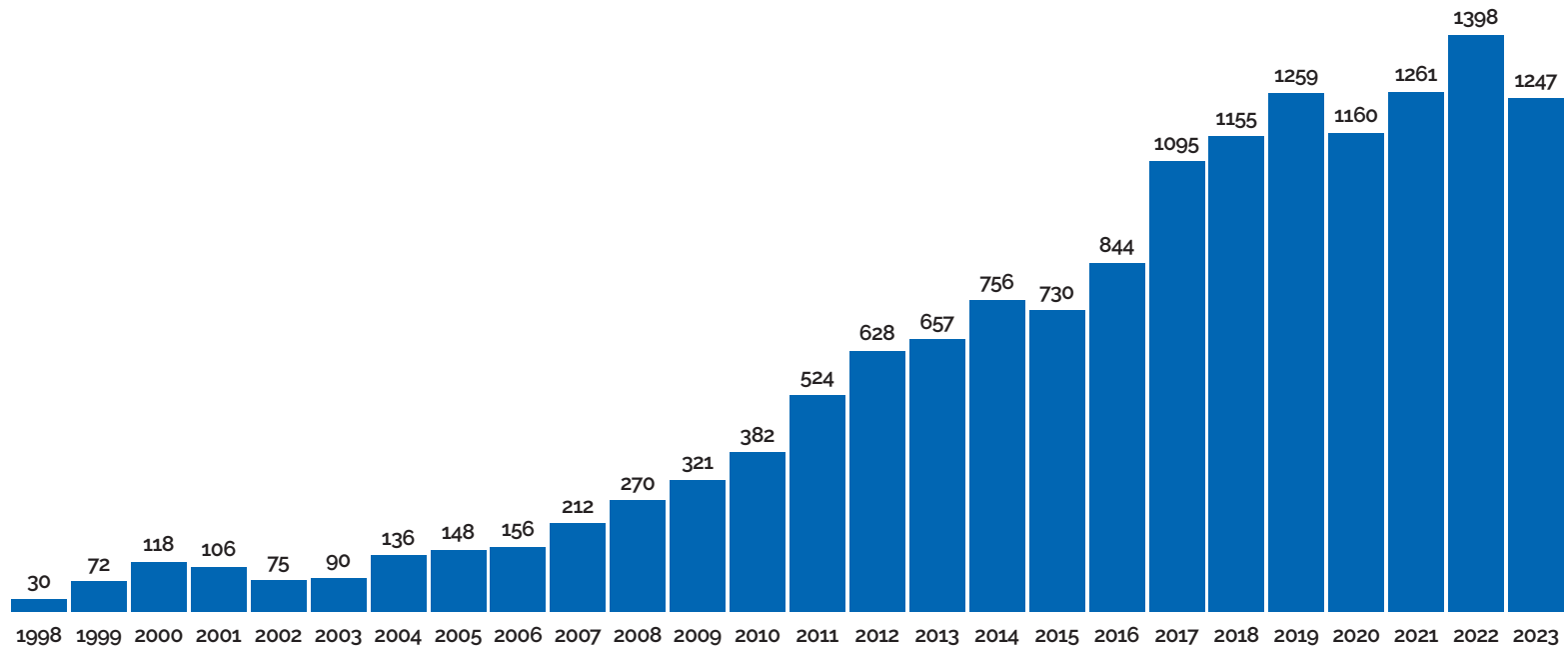

## CASOS ATENDIDOS EN LA RED DE CENTROS DEL PROGRAMA DE ATENCIÓN TEMPRANA

Gracias a la red de centros de la FAT, más del 40% de niñas, niños y familias atendidas se encuentran en la zona rural de las provincias de Zaragoza y Teruel.

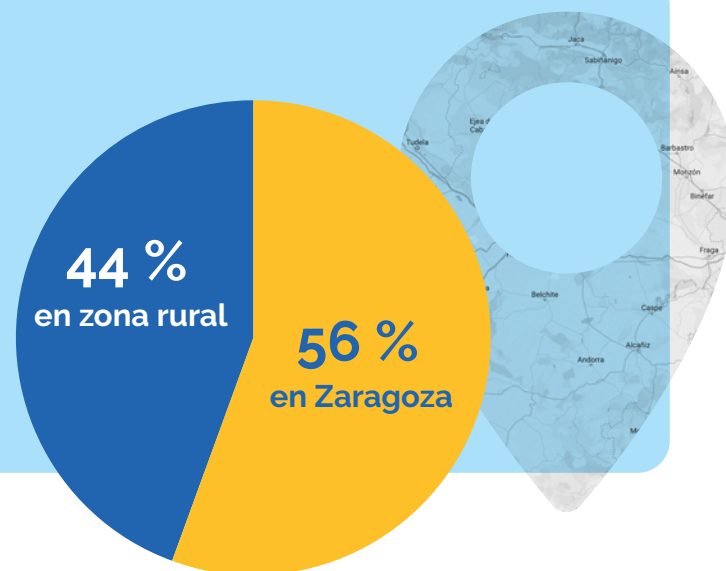

## CASOS ATENDIDOS POR SEXO EN EL PROGRAMA DE ATENCIÓN TEMPRANA

En cuanto a la distribución por sexo, la cifra de niños atendidos frente a la de niñas continúa siendo muy superior, representando más del 75% de los casos atendidos.

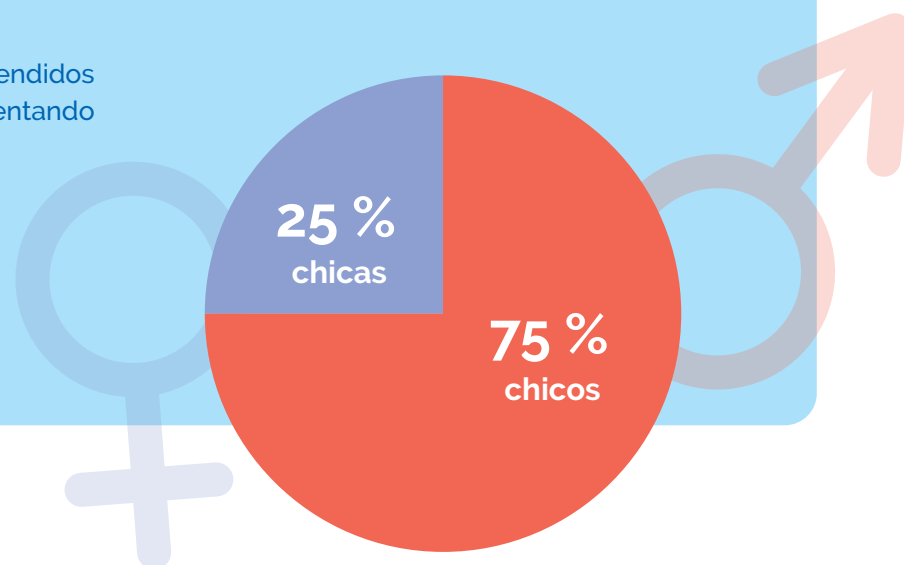





**SERVICIO DE  
ATENCIÓN  
TEMPRANA  
MEDIANTE  
EQUIPOS  
ITINERANTES**

## SERVICIO DE ATENCIÓN TEMPRANA Y PREVENCIÓN DE LA DISCAPACIDAD MEDIANTE EQUIPOS ITINERANTES

Desde 2023, la FAT es la entidad adjudicataria de este servicio del IASS, un programa cofinanciado por el Fondo Social Europeo Plus a través del Programa FSE+ Aragón 2021-2027 "Construyendo Europa desde Aragón" al 40% y con fondos propios del Gobierno de Aragón al 60%. Gracias a este servicio, profesionales de la psicología, fisioterapia, logopedia y audición y lenguaje de la Fundación Atención Temprana, se desplazan hasta diferentes localidades de las provincias de Zaragoza y Teruel para atender a los niños y niñas de 0 a 6 años que presentan dificultades en el desarrollo o que se encuentran en riesgo de padecerlas.

Al igual que en el Programa de Atención Temprana, se accede emitiendo una solicitud de derivación desde servicios educativos, sanitarios o sociales a los Centros de Atención a la Infancia del Instituto Aragonés de Servicios Sociales. A través del siguiente enlace se puede encontrar información más extensa relativa al servicio:



<https://www.aragon.es/tramitador/-/tramite/solicitud-inclusion-programa-atencion-temprana>



### ATENDEMOS

Este servicio ofrece una respuesta temprana a las necesidades y/o dificultades en el desarrollo que presentan, o pueden presentar, los niños y niñas de entre 0 y 6 años.

- ✦ Prematuridad y recién nacidos con riesgo neurológico o sensorial
- ✦ Retraso en el desarrollo lingüístico
- ✦ Retraso en el desarrollo perceptivo-manipulativo
- ✦ Retraso en el desarrollo social
- ✦ Alteración en procesos de vinculación y apego
- ✦ Retraso o trastornos derivados del entorno
- ✦ Trastornos del desarrollo
- ✦ TEA: Autismo, Asperger...
- ✦ Retraso generalizado del desarrollo
- ✦ Prevención de discapacidad

## ¿CÓMO ATENDEMOS?

Los servicios y tratamientos que se ponen a disposición del niño o la niña y de sus familias, se adecúan en función de las necesidades que van presentando a lo largo de su evolución:

- ✦ Estimulación
- ✦ Logopedia
- ✦ Audición y Lenguaje
- ✦ Fisioterapia pediátrica
- ✦ Psicomotricidad
- ✦ Psicoterapia
- ✦ Apoyo a la familia
- ✦ Coordinación con los recursos sanitarios, educativos y sociales

En el año 2023, nuestros equipos se desplazaron hasta las localidades de:

- Albentosa
- Andorra
- Belchite
- Cuarte de Huerva
- Escatrón
- La Almunia de Doña Godina
- Molinos
- Pina de Ebro
- Utrillas







**SERVICIO DE  
ATENCIÓN AL  
AUTISMO**

## SERVICIO DE ATENCIÓN AL AUTISMO



La atención a los **Trastornos del Espectro Autista (TEA)** en la infancia y la adolescencia constituye un área de interés específico en FAT ya que atendemos a más de 600 casos con dificultades vinculadas a estas condiciones. Proponemos una respuesta integral a la medida de las dificultades y de las condiciones de cada uno de estos niños, niñas y adolescentes.

Los profesionales de nuestros equipos planifican la incorporación, participación e inclusión de la infancia y adolescencia en todos nuestros tratamientos y actividades, con intervenciones tanto individuales como grupales.



### ATENDEMOS

- ✦ Trastorno del Espectro Autista
- ✦ Estancamiento o retroceso en el desarrollo
- ✦ Malestar e irritabilidad
- ✦ Dificultades en el vínculo y la interacción social
- ✦ Dificultades en la comunicación
- ✦ Dificultades a nivel motor y del esquema corporal
- ✦ Rigidez comportamental
- ✦ Hábitos de alimentación y sueño
- ✦ Ecolalia y estereotipias
- ✦ Falta de interacción con el entorno
- ✦ Anomalías en la forma, contenido y uso del lenguaje
- ✦ Patrones de comportamiento, intereses y actividades restringidos

## ¿CÓMO ATENDEMOS?

Nuestros especialistas realizan un abordaje cuidadoso de aspectos tan importantes para las personas con autismo como son el lazo social, la subjetividad, el acceso al lenguaje, la comunicación y la construcción de una imagen corporal. Para ello, psicólogos, logopedas, fisioterapeutas y psicomotricistas trabajan de forma coordinada para promover la mejor evolución posible en cada caso.

Gracias a nuestra experiencia, los equipos de FAT cuidan de las condiciones individuales de cada caso y sus familias y toman las elecciones e intereses particulares como elementos facilitadores del trabajo conjunto. Conocer uno por uno a niñas, niños y adolescentes nos permite personalizar las propuestas de tratamiento, dando el máximo valor a la creación y al logro de las condiciones que posibiliten el trabajo de cada caso que presente dificultades vinculadas al autismo.

Los servicios y tratamientos se adecúan en función de las necesidades que van presentando los niños y niñas y sus familias. Por ello, además de los tratamientos individuales de logopedia, psicoterapia, fisioterapia y psicomotricidad, ofrecemos:

### Grupos de Socialización

El objetivo es posibilitar un espacio terapéutico grupal para niñas y niños con dificultades a la hora de establecer vínculo con los otros. En estos grupos se construye un lugar de encuentro para niñas y niños donde se articulan la capacidad creativa y el interés particular de cada sujeto con las relaciones sociales. El trabajo en pequeño grupo facilita la interacción, siendo acompañados por nuestros profesionales que intervienen como mediadores en los diferentes recorridos.



## Grupos de madres y padres

Encuentros con familias cuyos hijos e hijas cuentan con un diagnóstico de TEA o con necesidades asociadas al mismo que son dinamizados por profesionales de nuestros equipos. En estos grupos favorecemos el intercambio de experiencias entre madres y padres, potenciamos recursos y habilidades que la familia posee, respondemos a inquietudes, dudas y necesidades y proporcionamos una intervención especializada.



## Espacios de juego e interacción para niños y niñas con autismo

Durante este año, la Fundación ha recibido el apoyo de Puerto Venecia y Zagazudos para desarrollar este proyecto. Además, profesionales de la Fundación acompañaron en el Día del Autismo a un grupo de niños y niñas atendidos en FAT a pasar unas divertidas horas en el Kids Club de Puerto Venecia durante la *Hora tranquila*, un tiempo sin ruido ni música en el recinto.

## Respiro familiar

Con esta actividad ampliamos la respuesta que damos a las familias atendidas en los centros de la red al ofrecer un espacio lúdico dirigido a niños y niñas con dificultades en el desarrollo las mañanas de los sábados. Nuestros objetivos son:

- ✦ Favorecer la conciliación familiar
- ✦ Realizar un acompañamiento sensible y especializado durante los momentos de ocio de los niños y niñas
- ✦ Promover el desarrollo de los intereses de los menores y su socialización
- ✦ Garantizar la igualdad de oportunidades en el acceso a servicios especializados

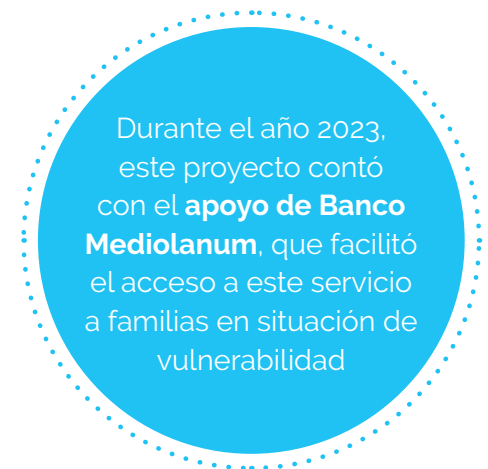



**SERVICIO  
DE ATENCIÓN  
A LA INFANCIA**

## EL SERVICIO DE ATENCIÓN A LA INFANCIA



El Servicio de Atención a la Infancia está destinado a chicas y chicos que necesitan continuar o iniciar un tratamiento especializado dirigido a las dificultades en el desarrollo, crecimiento y socialización. Ofrecemos tratamientos individuales y grupales de acuerdo a las necesidades detectadas. La intervención es global e integral y se lleva a cabo desde una perspectiva interdisciplinar que se dirige a cada caso, a su familia y a su entorno. Este Servicio está implantado en todos los centros de la Red.

El Servicio se **financia** mediante la aportación de las familias y la participación de diferentes entidades y organismos. Así mismo, la Fundación Atención Temprana destina fondos propios a este fin.



+4.500

casos atendidos  
en el SAI en los últimos  
10 años

### ATENDEMOS

En la FAT sabemos que es muy importante estar atentos a las primeras señales de alerta para poder realizar una intervención y tratamiento a tiempo, es por ello que en el SAI atendemos:

- ✦ Problemas emocionales y psicológicos
- ✦ TEA, TDAH, Asperger
- ✦ Dificultades del vínculo y de las relaciones sociales
- ✦ Manifestaciones precoces en el ámbito de la salud mental infantil
- ✦ Problemas de habla, voz, audición, deglución, lenguaje oral y/o escrito
- ✦ Problemas motores
- ✦ Problemas de aprendizaje y otros vinculados al ámbito escolar

## ¿CÓMO ATENDEMOS?

Las intervenciones que se desarrollan en los centros son planificadas por un equipo interdisciplinar y recogidas en el Plan de Tratamiento. El equipo de cada centro se encarga de su revisión y adaptación de acuerdo a los resultados obtenidos en estos seguimientos. El objetivo es garantizar la intervención que mejor se ajuste a las necesidades de cada caso.

El Servicio de Atención a la Infancia ofrece intervenciones y tratamientos a chicas y chicos, a la familia, a la escuela y al entorno:

- ✦ Tratamientos de logopedia
- ✦ Tratamiento de fisioterapia
- ✦ Terapia psicológica, psicoterapia
- ✦ Grupos de socialización
- ✦ Grupos de apoyo escolar y de lectoescritura
- ✦ Grupos de psicomotricidad
- ✦ Apoyo y orientación familiar
- ✦ Coordinación con recursos educativos, sociales y sanitarios

**+50**  
tratamientos  
becados por FAT para  
niños y niñas en situación  
de vulnerabilidad

## CASOS ATENDIDOS EN LA RED DE CENTROS EN ATENCIÓN A LA INFANCIA

En este servicio se invierte la distribución respecto a la Atención Temprana y es en la zona rural donde se atiende a un mayor número de menores, si bien la cifra de casos atendidos en la capital se ha incrementado con respecto al año anterior.

El gran apoyo que brindan los organismos públicos y entidades privadas resulta fundamental para apoyar a las familias en el acceso a los tratamientos, especialmente en la zona rural.

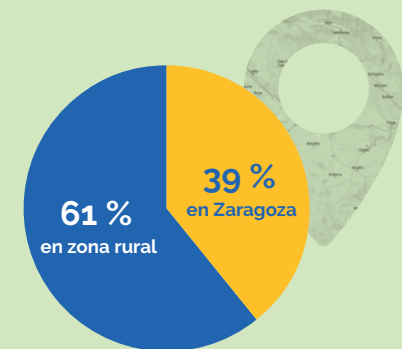





**SERVICIO DE  
ATENCIÓN A LA  
ADOLESCENCIA**



## SERVICIO DE ATENCIÓN A LA ADOLESCENCIA



La adolescencia es una etapa en la que se producen acontecimientos de vital importancia para el desarrollo de la persona en su transición hacia la etapa adulta. En esta transición, pueden aparecer periodos de inestabilidad emocional que, si son detectados y se interviene de forma temprana, no avanzarán a la edad adulta.

La Organización Mundial de la Salud, define la adolescencia como la etapa del desarrollo humano individual que transcurre entre los 10 y 19 años en la que acontecen cambios tanto corporales, como psicológicos y sociales. Estos cambios tan profundos suponen importantes conflictos emocionales, que pueden implicar sufrimiento psicológico y afectivo y determinados procesos de duelo.

Los últimos datos indican que 1 de cada 7 jóvenes de 10 a 18 años sufrirá alguna patología mental. Siendo vulnerables a sufrir exclusión social, discriminación, dificultades educativas y comportamientos de riesgo, entre otros.

Para atender a estos jóvenes contamos con equipos de psicólogos y psicólogas con amplio recorrido en clínica infantojuvenil.

### ATENDEMOS

- \* Dificultades del vínculo y de las relaciones sociales
- \* Problemas emocionales y psicológicos como ansiedad, fobias, depresión, déficit de atención, agresividad...
- \* Acoso-bullying
- \* Dificultades vinculadas a los Trastornos del Espectro del Autismo (TEA)
- \* Trastornos de alimentación; anorexia, bulimia
- \* Problemas de aprendizaje y otros vinculados al ámbito escolar
- \* Adicciones, autolesiones y conductas de riesgo

## ¿CÓMO ATENDEMOS?

Contamos con equipos interdisciplinarios de amplio recorrido en la clínica infantil y juvenil que planifican intervenciones con cada adolescente y con su entorno.

- \* Psicoterapia y Apoyo psicológico
- \* Acompañamiento terapéutico
- \* Logopedia
- \* Apoyo en el ámbito educativo
- \* Atención y orientación a las familias
- \* Actividades y grupos de socialización
- \* Ocio y tiempo libre
- \* Programas de prevención, detección y tratamiento

En FAT trabajamos para desarrollar estrategias, programas y servicios con el objetivo de dar respuesta a las necesidades de salud mental de los adolescentes.

En el año 2023, hemos iniciado nuestro Proyecto de Adolescencia: Detección y Prevención en el Entorno Escolar mediante la realización de convenios de colaboración con determinados Centros Educativos.

El objetivo de estas colaboraciones es la detección y prevención de problemas de salud mental en los entornos escolares, permitiendo así un abordaje terapéutico precoz. Para ello, nuestro equipo de psicólogos realiza diferentes acciones en los centros educativos:

- \* Actualizar conocimientos con los profesionales de Educación sobre problemática en Salud Mental en la adolescencia. Detección y signos de alerta
- \* Dinámicas en pequeños grupos que, bajo un tema de interés común, permiten mediante las palabras hacer lazo con otros y trabajar determinadas situaciones de riesgo
- \* Para los casos que lo requieran, la presencia de un psicólogo en el centro escolar permite realizar una valoración de la situación y poder plantear una derivación a intervención psicológica, así como orientación a la familia
- \* Acompañar al centro escolar en situaciones de crisis, tanto de forma individual con los adolescentes como en el aula. Además, se ofrece apoyo al profesorado
- \* Orientar y apoyar a las familias

Alcañiz	• Colegio La Inmaculada	
Andorra	• IES Pablo Serrano	
Borja	• CEIP Campo de Borja	• Colegio Santa Ana Borja
Calatayud	• IES Emilio Jimeno • IES Leonardo de Chabacier	• Colegio Santa Ana
La Almunia de Doña Godina	• Colegio Salesianos	• IES Cabañas
Épila	• IES Rodanas	
Cuarte de Huerva	• IES Martina Bescos	
Cadrete	• CPI Castillo Qadrit	
Caspe	• Colegio Santa Ana	• IES Mar de Aragón
Maella	• IES Baix Matarranya	
Ejea de los Caballeros	• CEIP Ferrer y Racaj • CEIP Rector Mames Esperabé • CEIP Bilingüe Cervantes	• Colegio Nuestra Señora de las Mercedes • IES Reyes Católicos
Utebo	• CEIP Miguel Ángel Artazos	• IES Pedro Cerrada
Alagón	• IES Conde de Aranda	
Zaragoza	• Centro San Valero • Colegio San Agustín	• Colegio Montessori • Colegio San Antonio de Padua
Zuera	• Colegio Nuestra Señora del Pilar • IES Gallicum	• CEIP Odón de Buen • Colegio San Gabriel
San Mateo de Gállego	• CPI Galo Ponte	
Villanueva de Gállego	• CEIP Pintor Pradilla	
Cariñena	• IES Joaquín Costa	



Proyecto iniciado en 2023 con

**34**

colegios e institutos



**+2.000**

adolescentes beneficiarios de este proyecto





## N.º CASOS ATENDIDOS POR ZONAS Y RANGOS DE EDAD EN ATENCIÓN A LA ADOLESCENCIA

El Servicio de Atención a la Adolescencia ha experimentado un gran crecimiento. En la FAT, más del 80% de los adolescentes atendidos en nuestros servicios pertenecen al área rural si bien el porcentaje de casos atendidos en la capital ha aumentado en el 2023.

La accesibilidad de nuestros centros fuera de las ciudades facilita la continuidad de los tratamientos iniciados en Atención Temprana y Atención a la Infancia y también el inicio de tratamientos en etapas posteriores.

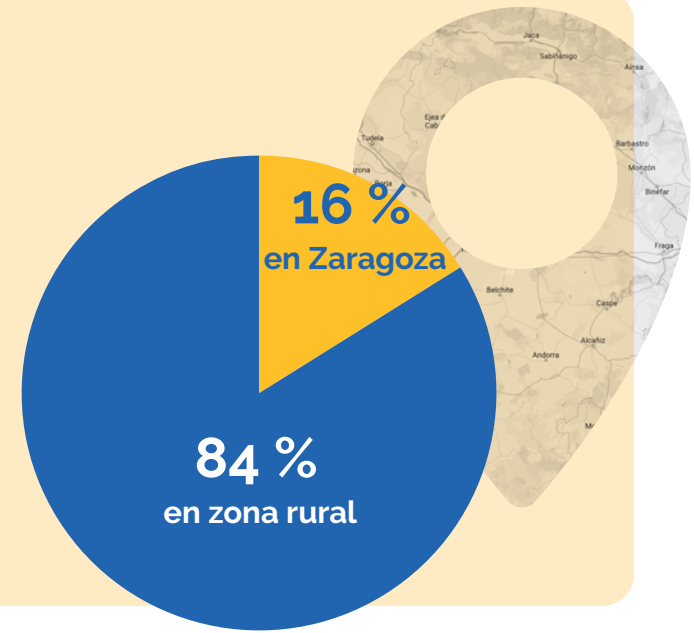







**SERVICIOS  
ESPECIALIZADOS  
DE FISIOTERAPIA**

## GRUPOS DE PSICOMOTRICIDAD

La práctica psicomotriz terapéutica tiene como objetivo prioritario y fundamental favorecer y potenciar la adaptación armónica de la persona a su medio a partir de su propia identidad. Una identidad que se manifiesta y se fundamenta a través del cuerpo.



### ATENDEMOS

- ✦ Capacidad de simbolización reducida
- ✦ Esquemas de acción incompletos
- ✦ Dificultades en la comunicación y relación
- ✦ Dificultades para aceptar y tolerar la frustración
- ✦ Rigidez tónica de origen emocional

### ¿CÓMO ATENDEMOS?

El objetivo de esta intervención psicomotriz terapéutica es acompañar y favorecer la maduración psicológica de los niños y niñas, ya que, si se encuentran dificultades en este proceso, la manifestación se traduce en alteración motriz. En estos grupos se trabajará la identificación, expresión y regulación emocional, la impulsividad e inhibición motriz y emocional, las dificultades en la relación, en los aprendizajes, en los aspectos cognitivos y en la comunicación.

A través de la psicomotricidad se favorece la identificación, expresión y regulación emocional y se interviene sobre la impulsividad e inhibición motriz y emocional, sobre las dificultades en la relación y la comunicación y en diversos procesos cognitivos. Ayudamos a dominar los movimientos corporales de una forma sana, fortaleciendo la salud física y mental de los niños y las niñas.

## HIPOTERAPIA

La terapia asistida por caballos es aquella en la que la intervención se realiza con el caballo como herramienta terapéutica, esto implica que somos capaces de trasladar una sesión de fisioterapia, con el juego como recurso terapéutico, a la terapia. Hipoterapia es mucho más que montar a caballo.



### ATENDEMOS

Esta terapia se realiza de manera individual con fisioterapeutas especializados. Se trabajan las alteraciones del tono muscular, equilibrio, postura, comunicación y la conducta. Indicada para:

- ✦ Trastornos neuromotores, hipotonía, PCI
- ✦ Regulación de agitación motriz
- ✦ Dificultades en atención concentración y socialización

### ¿CÓMO ATENDEMOS?

En esta actividad, nuestros fisioterapeutas especializados acompañan a los niños y niñas en la práctica de ejercicios específicos sobre el caballo para la activación de patrones de movimiento similares a los de la marcha humana que producen resultados positivos en los sistemas locomotor y nervioso del cuerpo. Además, la relación que se establece con el caballo es beneficiosa para los niños y niñas.

**Beneficios:** Favorece coordinación neuromotora, equilibrio y movilidad, regulación de trastornos neuromusculares, y estimula la atención, la memoria y la interacción.

**Lugar:** Hípica Aragón Pony Club.

### MÁS ACTIVIDADES CON CABALLOS

#### Actividad lúdica con caballos

Permite a los niños y niñas el cuidado y manejo básico del caballo en pequeño grupo, tanto pie a tierra como montado, a través de diversas actividades.

## FISIOTERAPIA RESPIRATORIA

La fisioterapia respiratoria pediátrica se encarga de prevenir, combatir y estabilizar las afectaciones del sistema respiratorio tanto en procesos de enfermedad como en menores con afecciones neuromusculares graves.

La Fundación Atención Temprana, con 20 años de experiencia en el tratamiento de menores con dificultades en el desarrollo en las provincias de Zaragoza y Teruel, ha puesto en marcha este servicio pionero en Aragón en su sede de Zaragoza capital de Parque Roma y que ha contado con el apoyo de la Fundación La Caixa.



### ATENDEMOS

Dirigido a la población de 0 a 18 años que presente alteraciones del sistema respiratorio. Bien sea por cuadros puntuales como bronquiolitis, neumonías o bien por enfermedades crónicas, asma, fibrosis quística, enfermedades neuromusculares o degenerativas, entre otras.

### ¿CÓMO ATENDEMOS?

Nuestro servicio cuenta con el equipamiento específico para realizar estas intervenciones, todo ello bajo protocolos de seguridad e higiene muy estrictos y realizados por nuestro profesional especializado en fisioterapia pediátrica cardiorrespiratoria.

Se realizan diferentes intervenciones:

- ✦ Valoraciones
- ✦ Manejo de las secreciones complejas
- ✦ Mejoras en los volúmenes pulmonares y el entrenamiento de fuerza para la mejora de la musculatura respiratoria

## TERAPIA ACUÁTICA

En terapia acuática, nuestro equipo de fisioterapeutas interviene en el medio acuático favoreciendo el bienestar de la niña o niño al aprovechar las propiedades físicas que este medio aporta a la intervención. La intervención en el medio acuático contempla diferentes patologías, ya sean musculares, óseas o neurológicas. Realizamos sesiones individuales con fisioterapeutas especializados en Trastornos del Espectro Autista.



### ATENDEMOS

- ✦ Parálisis cerebral infantil
- ✦ Atrofia muscular espinal
- ✦ Síndrome de Down
- ✦ Trastorno de Espectro Autista
- ✦ Distrofia muscular de Duchenne
- ✦ Miopatías degenerativas
- ✦ Inhibición
- ✦ Dificultades motricidad fina y/o gruesa
- ✦ Dificultades en el equilibrio y la coordinación
- ✦ Dificultades en la comunicación y el lazo social
- ✦ Retraso psicomotor

### ¿CÓMO ATENDEMOS?

Tras una primera valoración, se establece un plan de trabajo individual y adaptado donde se establecerán los objetivos terapéuticos según las necesidades de cada caso. Se realizan diferentes intervenciones:

- ✦ Aumenta la tonificación muscular, la coordinación y disociación motriz, el equilibrio y el ajuste postural global
- ✦ Favorece adopción de posturas adecuadas al ejercitar el control dinámico general en el agua
- ✦ Desarrolla y mejora la resistencia, fuerza y flexibilidad
- ✦ Facilita la integración de nuevos patrones de movimiento beneficiosos para las actividades de la vida cotidiana.
- ✦ Aumenta capacidad cardio-respiratoria
- ✦ Contribuye al desarrollo sensorial y la socialización respiratoria

**Lugar:** Polideportivo San Agustín (Zaragoza).

## OTRAS ACTIVIDADES EN PISCINA



### ESTIMULACIÓN ACUÁTICA

Actividad dirigida a niños y niñas de 4 a 6 meses con retraso psicomotor. Junto a un familiar disfrutaremos de las propiedades terapéuticas del medio acuático.



### INICIACIÓN AL MEDIO ACUÁTICO

Actividad para niños y niñas a partir de los 4 años dirigida a la adquisición de los requisitos necesarios para nadar: aclimatación, flotación, desplazamientos y respiración.





**OTROS  
PROGRAMAS**

## ENCUENTROS DE MADRES Y PADRES

En base a la experiencia de la Fundación en el encuentro con las familias de los casos que atendemos, observamos que algunas familias con hijas/os con alguna incidencia significativa en su desarrollo, necesitan información y orientaciones prácticas para comprender sus necesidades, así como un tiempo para reflexionar sobre el impacto de esta situación en ellos mismos.

En la Fundación consideramos fundamental generar espacios para acoger el decir de las familias, sus inquietudes, dudas y necesidades, ofrecer respuestas técnicas en torno a estas cuestiones y promover el establecimiento de redes más amplias con otras familias en situaciones similares. A través de estos encuentros ofrecemos un espacio de apoyo y orientación familiar que permite intervenir y apoyar emocionalmente a las familias, y que, además, incluye la puesta en contacto con un grupo de madres y padres en una situación similar, desde donde se ejercerá la ayuda mutua.

Con estos encuentros, ampliamos la respuesta que desde la Fundación se ofrece a las familias atendidas en los centros y antenas mediante la creación de grupos de información, orientación y apoyo para madres y padres.

Para facilitar la conciliación, las familias participantes cuentan con la posibilidad de que sus hijas e hijos accedan a una actividad lúdica desarrollada por uno o más miembros del equipo interdisciplinar durante las sesiones del grupo.



### A TRAVÉS DE ESTOS ENCUENTROS QUEREMOS

- \* Crear un espacio de reflexión a través del intercambio de experiencias
- \* Dotar a las familias de instrumentos para poder analizar el impacto de las dificultades de las niñas y niños en la estructura familiar y movilizar estrategias para el afrontamiento de la situación
- \* Responder a inquietudes, dudas y necesidades que transmitan las familias
- \* Potenciar recursos y habilidades personales
- \* Ofrecer información contrastada sobre los temas propuestos y actividades o materiales adecuados al desarrollo evolutivo de sus hijos e hijas
- \* Orientar e informar sobre los recursos existentes, en función de las diferentes etapas evolutivas
- \* Detectar aspectos concretos de cada una de las familias que requieran de una intervención individualizada
- \* Detectar nuevas necesidades del grupo de familias para tratar de ofrecer respuestas a medio plazo

## GRUPOS DE ESTIMULACIÓN

Los Grupos de Estimulación que desarrolla FAT en diferentes Escuelas Infantiles Municipales tienen como objetivo la promoción del desarrollo integral del alumnado a través de la estimulación cognitiva, psicomotora y del lenguaje, así como del desarrollo de habilidades personales y sociales de los niñas y niños con el fin de prevenir y detectar de forma temprana posibles trastornos del desarrollo en la población infantil de 0 a 3 años.



### GRUPOS DE ESTIMULACIÓN REALIZADOS EN EL 2023

Escuelas Infantiles Municipales de:

- Alhama
- Ariza
- Ateca
- Borja
- Caspe
- Jaraba
- Maluenda
- Ontinar de Salz
- Sabiñán
- San Mateo de Gállego
- Zuera

### LOS OBJETIVOS DE LOS GRUPOS DE ESTIMULACIÓN SON

- ✦ Prevenir y detectar de forma temprana dificultades en el desarrollo
- ✦ Estimular el desarrollo del lenguaje oral favoreciendo la comprensión y la expresión
- ✦ Estimular y fomentar el desarrollo psicomotor
- ✦ Favorecer la adquisición de autonomía personal
- ✦ Fomentar la interacción con los iguales
- ✦ Orientar y apoyar a las familias
- ✦ Trabajar en coordinación con los recursos educativos, sanitarios y sociales
- ✦ Promover el afianzamiento de redes locales que trabajan en torno a la infancia
- ✦ Orientar y ofrecer formación específica a las educadoras

## GRUPOS DE APOYO ESCOLAR

Las dificultades en la adquisición de aprendizajes a lo largo de la etapa escolar pueden afectar a la autoestima y motivación de los estudiantes. Para evitar el fracaso escolar, es importante poder localizar estas dificultades e intervenir lo antes posible para dotarles de herramientas que les ayuden a un rendimiento óptimo a medida que se alcanzan las diferentes etapas educativas.



### ATENDEMOS

Muchas de las dificultades en la adquisición de aprendizajes aparecen en la comprensión, atención, lectura y procesamiento de la información, pero también encontramos dificultades vinculadas a la falta de motivación, la frustración y a la presencia de otras dificultades.

### ¿CÓMO ATENDEMOS?

Realizamos una evaluación inicial de cada uno de los casos por parte del equipo multidisciplinar. Tras esta valoración inicial se diseña un plan de intervención individualizado que será revisado periódicamente.

Además, acompañamos a la familia y mantenemos coordinación con los recursos educativos de cada estudiante.

Una vez identificadas las dificultades se comienza la intervención; respetando el ritmo de cada uno, favoreciendo la concentración y la flexibilidad y generando autoestima y feedback positivo aprovechando los puntos fuertes de cada chica y chico.

## GRUPOS DE ESTIMULACIÓN MUSICAL

En nuestros Grupos de Estimulación Musical, nuestros profesionales con formación musical y psicoterapéutica, utilizan los diferentes elementos de la música (ritmo, melodía, armonía y timbre) como herramienta de intervención para contribuir a alcanzar los objetivos de tratamiento previstos para cada niño o niña.



### ATENDEMOS

- \* Trastornos del Espectro Autista (TEA)
- \* Retraso en el desarrollo lingüístico
- \* Trastorno por déficit de atención con y sin hiperactividad TDA/TDAH
- \* Retraso en el desarrollo social
- \* Trastornos del desarrollo
- \* Dificultades emocionales y/o comportamentales
- \* Alteración en procesos de vinculación y apego
- \* Problemas psicomotores y motores
- \* Trastornos del lenguaje
- \* Dificultades en el aprendizaje

### BENEFICIOS

- \* Favorece la interacción con los demás participantes del grupo
- \* Estimula la comunicación verbal
- \* Promueve los recursos de atención conjunta
- \* Potencia la conexión corporal con el entorno y la integración sensorial
- \* Fomenta la motivación, la creatividad y la intención comunicativa





# COMARCAS



COMARCA CENTRAL

# ZARAGOZA



## Direcciones

### Zaragoza - Actur:

C/ Francisco Ferrer, 7-9-11  
50018 Zaragoza

### Zaragoza - Parque Roma:

C/ Vicente Berdusán, Urb. Parque Roma,  
bloque A, casa 4, local F · 50010 Zaragoza

### Zaragoza - Moncasi:

C/ Moncasi, 28, pasaje interior  
50006 Zaragoza

## COMARCA CENTRAL (ZARAGOZA)

### Imágenes del Centro

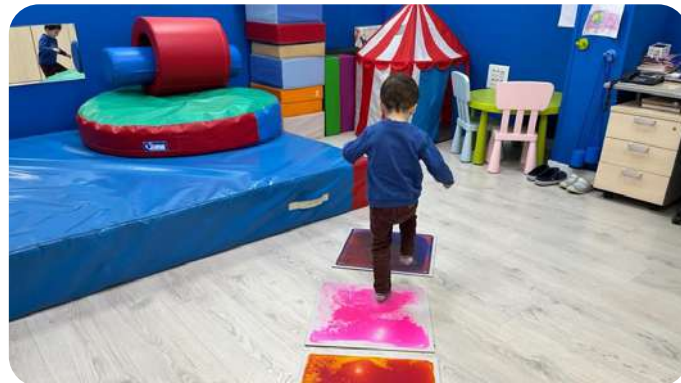

## SERVICIOS QUE SE PRESTAN Y DATOS DE ATENCIÓN TOTALES DE LA COMARCA EN 2023



### PROGRAMA ATENCIÓN TEMPRANA DEL IASS (0-6 AÑOS)

Este servicio ofrece una respuesta temprana a las necesidades y/o dificultades en el desarrollo que presentan, o pueden presentar, los niños y niñas de entre 0 y 6 años. Se accede emitiendo una solicitud de derivación desde servicios educativos, sanitarios o sociales a los Centros de Atención a la Infancia del Instituto Aragonés de Servicios Sociales.

694

niños y niñas  
de 0-6 años atendidos en  
nuestros centros de Zaragoza a  
través de este programa



### PROGRAMA/SERVICIO ATENCIÓN A LA INFANCIA (6-11 AÑOS)

Destinado a chicas y chicos que necesitan continuar o iniciar un tratamiento especializado dirigido a las dificultades en el desarrollo, crecimiento y socialización. Nuestro equipo de Psicólogos, Logopedas y Fisioterapeutas ofrecen tratamientos individuales y grupales de acuerdo a las necesidades detectadas.

179

niños y niñas  
de 6-11 años atendidos en nuestros  
centros de Zaragoza a través de  
este servicio



### PROGRAMA/SERVICIO ATENCIÓN A LA ADOLESCENCIA

En la Fundación Atención Temprana contamos con equipos interdisciplinarios de amplio recorrido en la clínica infantil y juvenil que planifican intervenciones con cada adolescente y con su entorno.

Un 70%

más de **adolescentes** atendidos en  
nuestros centros Zaragoza a través  
de este servicio

## OTROS SERVICIOS

### GRUPO DE MADRES Y PADRES

**El autismo: entre lo cotidiano y lo singular.** Realización de 7 encuentros con familias cuyos hijos e hijas cuentan con un diagnóstico de TEA o con necesidades asociadas al mismo.

**Prerrequisitos mínimos que deben existir para incluir el tratamiento de logopedia en el Plan de Intervención del niño o niña.** Realización de un encuentro con familias

---

### FISIOTERAPIA RESPIRATORIA

Apertura del nuevo servicio de Fisioterapia Respiratoria de la FAT en el centro de Parque Roma.

---

### PROYECTO DE DETECCIÓN Y PREVENCIÓN DE PROBLEMAS EN LA SALUD MENTAL JUVENIL EN LOS ENTORNOS ESCOLARES

En FAT trabajamos para desarrollar estrategias, programas y servicios con el objetivo de dar respuesta a las necesidades de salud mental de los adolescentes.

En el año 2023, hemos iniciado nuestro Proyecto de Adolescencia: Detección y Prevención en el Entorno Escolar mediante la realización de convenios de colaboración en Zaragoza con los siguientes Centros Educativos:

- Centro San Valero, cursos 2022/2023 y 2023/2024.
- Colegio San Agustín, curso 2023/2024.
- Colegio Montessori, curso 2023/2024.
- Colegio San Antonio de Padua, curso 2023/2024.

## COLABORACIONES CON ADMINISTRACIONES Y ENTIDADES LOCALES Y COMARCALES

- ✦ Centro de Atención a la Adolescencia en la c/ Moncasi, 28 espacio cedido por la Fundación Ramón Rey Ardid.
- ✦ Banco Mediolanum. Apoyo a familias vulnerables para participar en los grupos de Respiro Familiar de fin de semana.
- ✦ Fundación La Caixa. Colaboración para la adquisición del equipamiento especializado del nuevo Servicio de Fisioterapia Respiratoria.
- ✦ Colaboración con los alumnos del Grado Superior de Desarrollo de Aplicaciones Multiplataforma y del Grado Superior de Mantenimiento Electrónico de Fundación San Valero y donación de sus proyectos a nuestro centro del Actur. Además, estos proyectos recibieron el Premio INGENIA 2022/2023 de la Fundación San Valero.
- ✦ Difusión en nuestras redes sociales y en las redes del Grupo San Valero del Convenio de Colaboración con centro San Valero y de los Premios Ingenia 2022-2023 de la Fundación San Valero por colaboración de alumnos con la FAT.
- ✦ Fundación CAI y Fundación Ibercaja. Apoyo a familias vulnerables en el acceso a 3 tratamientos especializados del Servicio de Atención a la Infancia y la Adolescencia.
- ✦ Difusión en nuestras redes sociales del Convenio de Colaboración con la Fundación CAI y Fundación Ibercaja.
- ✦ **Comarcas Campo de Belchite, Central y Ribera Baja del Ebro:**
  - Colaboración con 3 familias que se desplazan hasta el centro de Actur desde localidades de estas comarcas.
- ✦ **IASS Zaragoza:**
  - Apoyo en el acceso a 22 tratamientos especializados en el Servicio de Atención a la Infancia y la Adolescencia a través de la *Convocatoria de subvenciones para la financiación de proyectos para la prevención de situaciones de dependencia y promoción de la autonomía personal de entidades sociales sin ánimo de lucro para el año 2023.*

## COORDINACIONES

### ● **Salud:**

- Coordinación con los servicios de Pediatría de los diferentes Centros de Salud del área de influencia, así como con los servicios de Neuropediatría y de Rehabilitación del Hospital Materno-Infantil Miguel Servet y con los servicios de Salud Mental.
- Presentación de la FAT y propuesta de colaboración en los centros de salud Parque Goya y Seminario con representantes de los sectores I, II y III, que engloban 54 centros de salud.
- Reunión general en los Servicios Centrales de la FAT con 125 profesionales de centros de salud de sectores I, II y III para el establecimiento de vías de colaboración.
- Presentación del trabajo de FAT con la infancia y la adolescencia y propuesta de realización de encuentros con las madres de los grupos de crianza a 31 matronas de los centros de salud Barrio de Jesús (sector I), Seminario (sector II) y sector III.
- Realización de 6 encuentros de Desarrollo y Estimulación Temprana realizados por profesionales de la FAT y difusión de los servicios de la FAT en los que participaron 85 familias, así como matronas y pediatras de los centros de salud de Zuera, Alagón, Casablanca, Parque Roma, Rebolería y Valdespartera.

### ● **Educación:**

- Se mantiene coordinación regular con los Equipos Educativos de Escuelas Infantiles, Colegios e Institutos, con los Equipos de Orientación de Educación Infantil, Primaria y Secundaria y con los Equipos de Orientación de Atención Temprana, TEA y Discapacidad Motora.

### ● **Servicios Sociales:**

- Se han mantenido reuniones con las responsables de los Programas de Infancia de los Servicios Sociales Municipales de Zaragoza y reuniones con diferentes equipos técnicos de los barrios de Las Fuentes y Delicias 1 y 2. Siendo invitados a formar parte del Foro de entidades "Salud Comunitaria de Delicias".
- Coordinaciones con los equipos del Servicio de Protección a la Infancia.
- Se mantiene la red de coordinación con los Servicios Sociales de la zona, así como con entidades como Cruz Roja, Caixa ProInfancia y Zaragoza.
- Colaboración con la Asociación de Familias de Acogida de Aragón (ADAFA).

COMARCA CENTRAL

# UTEBO



## Dirección

Centro Cultural M.<sup>a</sup> Moliner  
Pza. Fueros de Aragón, s/n  
50180 Utebo

## COMARCA CENTRAL (UTEBO)

### Imágenes del Centro

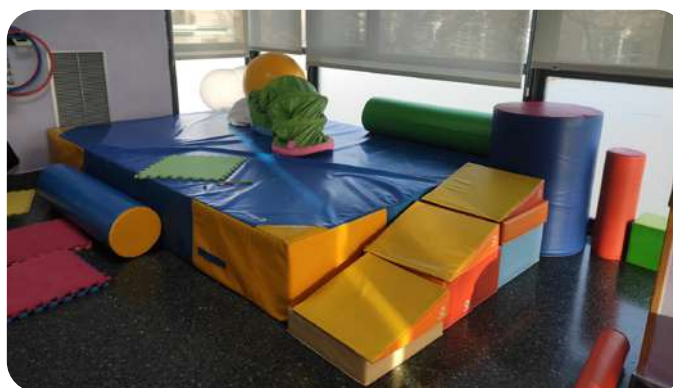

## SERVICIOS QUE SE PRESTAN Y DATOS DE ATENCIÓN TOTALES DE LA COMARCA EN 2023



### PROGRAMA ATENCIÓN TEMPRANA DEL IASS (0-6 AÑOS)

Este servicio ofrece una respuesta temprana a las necesidades y/o dificultades en el desarrollo que presentan, o pueden presentar, los niños y niñas de entre 0 y 6 años. Se accede emitiendo una solicitud de derivación desde servicios educativos, sanitarios o sociales a los Centros de Atención a la Infancia del Instituto Aragonés de Servicios Sociales.



### PROGRAMA/SERVICIO ATENCIÓN A LA INFANCIA (6-11 AÑOS)

Destinado a chicas y chicos que necesitan continuar o iniciar un tratamiento especializado dirigido a las dificultades en el desarrollo, crecimiento y socialización. Nuestro equipo de Psicólogos, Logopedas y Fisioterapeutas ofrecen tratamientos individuales y grupales de acuerdo a las necesidades detectadas.



### PROGRAMA/SERVICIO ATENCIÓN A LA ADOLESCENCIA

En la Fundación Atención Temprana contamos con equipos interdisciplinarios de amplio recorrido en la clínica infantil y juvenil que planifican y desarrollan intervenciones con cada adolescente y con su entorno.



## OTROS SERVICIOS

---

### GRUPO DE MADRES Y PADRES

Realización de un encuentro con familias cuyos hijos e hijas cuentan con un diagnóstico de TEA o con necesidades asociadas al mismo.

---

### PROYECTO DE DETECCIÓN Y PREVENCIÓN DE PROBLEMAS EN LA SALUD MENTAL JUVENIL EN LOS ENTORNOS ESCOLARES

En FAT trabajamos para desarrollar estrategias, programas y servicios con el objetivo de dar respuesta a las necesidades de salud mental de los adolescentes.

En el año 2023, hemos iniciado nuestro Proyecto de Adolescencia: Detección y Prevención en el Entorno Escolar mediante la realización de convenios de colaboración en Utebo y Alagón con los siguientes Centros Educativos:

- CEIP Miguel Ángel Artazos (Utebo).
- IES Pedro Cerrada (Utebo).
- IES Conde de Aranda (Alagón).

## COLABORACIONES CON ADMINISTRACIONES Y ENTIDADES LOCALES Y COMARCALES

### ✦ Ayuntamiento de Utebo:

- Cesión del espacio para la implantación de los servicios de la FAT.

## COORDINACIONES

### ● Salud:

- Se mantiene coordinación con los servicios de pediatría de Utebo y Alagón.

### ● Educación:

- Se mantiene coordinación regular con los Equipos Educativos de Escuelas Infantiles, Colegios e Institutos, con los Equipos de Orientación de Educación Infantil, Primaria y Secundaria y con los Equipos de Orientación de Atención Temprana, TEA y Discapacidad Motora.

### ● Servicios Sociales:

- Se mantiene la red de coordinación con los Servicios Sociales de Utebo y de la Comarca Ribera Alta.





COMARCA CENTRAL

# ZUERA



## Dirección

Centro Municipal Antonio Aznar  
C/Alcabones, 4  
50800 Zuera

## COMARCA CENTRAL (ZUERA)

### Imágenes del Centro



## SERVICIOS QUE SE PRESTAN Y DATOS DE ATENCIÓN TOTALES DE LA COMARCA EN 2023



### PROGRAMA ATENCIÓN TEMPRANA DEL IASS (0-6 AÑOS)

Este servicio ofrece una respuesta temprana a las necesidades y/o dificultades en el desarrollo que presentan, o pueden presentar, los niños y niñas de entre 0 y 6 años. Se accede emitiendo una solicitud de derivación desde servicios educativos, sanitarios o sociales a los Centros de Atención a la Infancia del Instituto Aragonés de Servicios Sociales.

53

niños y niñas  
de 0-6 años atendidos en  
Zuera a través  
de este programa



### PROGRAMA/SERVICIO ATENCIÓN A LA INFANCIA (6-11 AÑOS)

Destinado a chicas y chicos que necesitan continuar o iniciar un tratamiento especializado dirigido a las dificultades en el desarrollo, crecimiento y socialización. Nuestro equipo de Psicólogos, Logopedas y Fisioterapeutas ofrecen tratamientos individuales y grupales de acuerdo a las necesidades detectadas.

29

niños y niñas  
de 6-11 años atendidos en Zuera  
a través de este servicio



### PROGRAMA/SERVICIO ATENCIÓN A LA ADOLESCENCIA

En la Fundación Atención Temprana contamos con equipos interdisciplinarios de amplio recorrido en la clínica infantil y juvenil que planifican y desarrollan intervenciones con cada adolescente y con su entorno.

6

chicos y chicas  
de 11-18 años atendidos en Zuera  
a través de este programa

## OTROS SERVICIOS

### GRUPO DE MADRES Y PADRES

Realización de encuentros con familias cuyos hijos e hijas cuentan con un diagnóstico de TEA o con necesidades asociadas al mismo.

---

### PROYECTO DE DETECCIÓN Y PREVENCIÓN DE PROBLEMAS EN LA SALUD MENTAL JUVENIL EN LOS ENTORNOS ESCOLARES

En FAT trabajamos para desarrollar estrategias, programas y servicios con el objetivo de dar respuesta a las necesidades de salud mental de los adolescentes.

En el año 2023, hemos iniciado nuestro Proyecto de Adolescencia: Detección y Prevención en el Entorno Escolar mediante la realización de convenios de colaboración en Zuera, San Mateo de Gállego y Villanueva de Gállego con los siguientes Centros Educativos:

- Colegio Nuestra Señora del Pilar.
  - IES Gallicum.
  - CEIP Odón de Buen.
  - Colegio San Gabriel.
  - CPI Galo Ponte (San Mateo de Gállego).
  - CEIP Pintor Pradilla (Villanueva de Gállego).
- 

### PROYECTO DE ESTIMULACIÓN Y DETECCIÓN PRECOZ DE DIFICULTADES DEL DESARROLLO EN LA INFANCIA

Los Grupos de Estimulación que desarrolla FAT en las Escuelas Infantiles Municipales de Zuera y Ontinar del Salz tienen como objetivo la promoción del desarrollo integral del alumnado a través de la estimulación cognitiva, psicomotora y del lenguaje, así como del desarrollo de habilidades personales y sociales de los niñas y niños con el fin de prevenir y detectar de forma temprana posibles trastornos del desarrollo en la población infantil de 0 a 3 años.

## COLABORACIONES CON ADMINISTRACIONES Y ENTIDADES LOCALES Y COMARCALES

### ✦ Ayuntamiento de Zuera:

- Cesión y acondicionamiento del espacio para la implantación de los servicios de la FAT.
- Grupo de Estimulación y Desarrollo en la Escuela Infantil Municipal de Zuera y Ontinar de Salz, desde 2019.

### ✦ Ayuntamiento de San Mateo de Gállego:

- Grupo de Estimulación y Desarrollo en la Escuela Infantil Municipal de San Mateo de Gállego, desde 2023.

### ✦ Banco Mediolanum. Realización de grupos de Respiro Familiar de fin de semana.

## COORDINACIONES

### ● Salud:

- Se ha mantenido el calendario de coordinación con los servicios de Pediatría, así como con los centros de salud de las localidades del área de influencia.

### ● Educación:

- Se mantiene coordinación con los Equipos Educativos de Escuelas Infantiles, Colegios e Institutos, con los Equipos de Orientación de Educación Infantil, Primaria y Secundaria y con los Equipos de Orientación de Atención Temprana, TEA y Discapacidad Motora.

### ● Servicios Sociales:

- Se mantiene la red de coordinación con los profesionales de los Servicios Sociales de la zona.







## COMARCA CENTRAL (CUARTE DE HUERVA)

### Imágenes del Centro

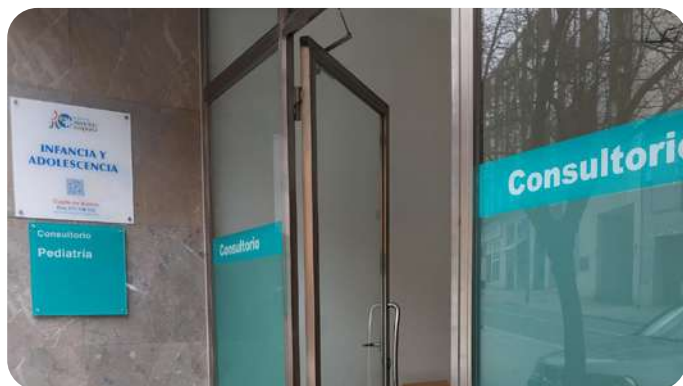

## SERVICIOS QUE SE PRESTAN Y DATOS DE ATENCIÓN TOTALES DE LA COMARCA EN 2023



### SERVICIO DE ATENCIÓN TEMPRANA MEDIANTE EQUIPOS ITINERANTES (0-6 AÑOS)

Programa del IASS cofinanciado por el Fondo Social Europeo Plus a través del Programa FSE+ Aragón 2021-2027 "Construyendo Europa desde Aragón" al 40% y con fondos propios del Gobierno de Aragón al 60%. Gracias a este programa, profesionales de psicología, fisioterapia, logopedia y audición y lenguaje de la Fundación Atención Temprana, se desplazaron hasta la localidad para prestar el servicio.

24

**niños y niñas**  
de 0-6 años atendidos en Cuarte de Huerva a través de este programa



### PROGRAMA/SERVICIO ATENCIÓN A LA INFANCIA (6-11 AÑOS)

Destinado a chicas y chicos que necesitan continuar o iniciar un tratamiento especializado dirigido a las dificultades en el desarrollo, crecimiento y socialización. Nuestro equipo de Psicólogos, logopedas y fisioterapeutas ofrecen tratamientos individuales y grupales de acuerdo a las necesidades detectadas.

14

**niños y niñas**  
de 6-11 años atendidos en Cuarte de Huerva a través de este servicio



### PROGRAMA/SERVICIO ATENCIÓN A LA ADOLESCENCIA (12-18 AÑOS)

En la Fundación Atención Temprana contamos con equipos interdisciplinares de amplio recorrido en la clínica infantil y juvenil que planifican y desarrollan intervenciones con cada adolescente y con su entorno.

6

**chicos y chicas**  
de 12-18 años atendidos en Cuarte de Huerva a través de este servicio

## OTROS SERVICIOS

### PROYECTO DE DETECCIÓN Y PREVENCIÓN DE PROBLEMAS EN LA SALUD MENTAL JUVENIL EN LOS ENTORNOS ESCOLARES

En FAT trabajamos para desarrollar estrategias, programas y servicios con el objetivo de dar respuesta a las necesidades de salud mental de los adolescentes.

En el año 2023, hemos iniciado nuestro Proyecto de Adolescencia: Detección y Prevención en el Entorno Escolar mediante la realización de convenios de colaboración en Cuarte de Huerva y Cadrete con los siguientes Centros Educativos:

- IES Martina Bescos (Cuarte de Huerva).
- CPI Castillo Qadrit (Cadrete).

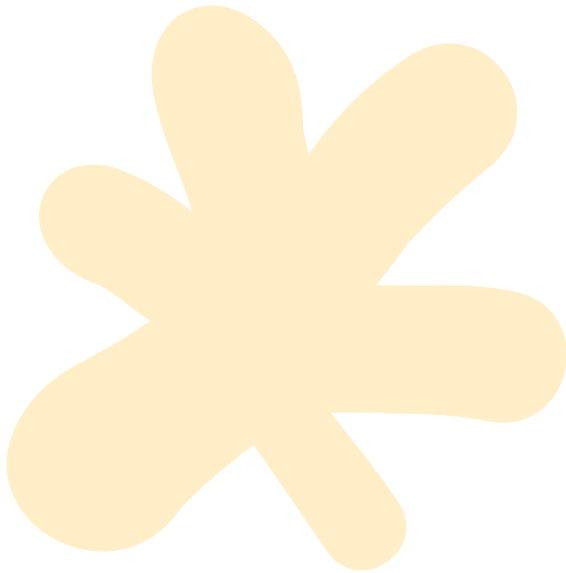

## COLABORACIONES CON ADMINISTRACIONES Y ENTIDADES LOCALES Y COMARCALES

### ✦ Ayuntamiento de Cuarte de Huerva:

- Acondicionamiento y cesión de los espacios para la implantación de los servicios.
- ✦ Difusión de la apertura del nuevo servicio de Atención a la Infancia y la Adolescencia en la localidad en nuestras redes sociales y en las redes del Ayuntamiento.

## COORDINACIONES

### ● Salud:

- Coordinación con el servicio de Pediatría del Centro de Salud de Cuarte de Huerva.

### ● Educación:

- Se mantiene coordinación regular con los Equipos Educativos de Escuelas Infantiles, Colegios e Institutos, con los Equipos de Orientación de Educación Infantil, Primaria y Secundaria y con los Equipos de Orientación de Atención Temprana, TEA y Discapacidad Motora.



Ayuntamiento  
Cuarte de Huerva



Comarca  
Central



ies  
mb

Centro Público Integrado Castillo Gadrif



COMARCA COMUNIDAD DE CALATAYUD

# CALATAYUD



**Dirección**

C/ Teruel, 13 • 50300 Calatayud

## COMARCA COMUNIDAD DE CALATAYUD

### Imágenes del Centro



## SERVICIOS QUE SE PRESTAN Y DATOS DE ATENCIÓN TOTALES DE LA COMARCA EN 2023



### PROGRAMA ATENCIÓN TEMPRANA DEL IASS (0-6 AÑOS)

Este servicio ofrece una respuesta temprana a las necesidades y/o dificultades en el desarrollo que presentan, o pueden presentar, los niños y niñas de entre 0 y 6 años. Se accede emitiendo una solicitud de derivación desde servicios educativos, sanitarios o sociales a los Centros de Atención a la Infancia del Instituto Aragonés de Servicios Sociales.

62

**niños y niñas**  
de 0-6 años atendidos en  
Calatayud a través  
de este programa



### PROGRAMA/SERVICIO ATENCIÓN A LA INFANCIA (6-11 AÑOS)

Destinado a chicas y chicos que necesitan continuar o iniciar un tratamiento especializado dirigido a las dificultades en el desarrollo, crecimiento y socialización. Nuestro equipo de Psicólogos, Logopedas y Fisioterapeutas ofrecen tratamientos individuales y grupales de acuerdo a las necesidades detectadas.

50

**niños y niñas**  
de 6-11 años atendidos en  
Calatayud a través  
de este programa



### PROGRAMA/SERVICIO ATENCIÓN A LA ADOLESCENCIA

En la Fundación Atención Temprana contamos con equipos interdisciplinares de amplio recorrido en la clínica infantil y juvenil que planifican intervenciones con cada adolescente y con su entorno.

22

**chicos y chicas**  
de 11-18 años atendidos en Calatayud a través  
del programa Proyecto de Prevención y  
Detección Precoz en Salud Mental Juvenil

## OTROS SERVICIOS

### **PROYECTO DE DETECCIÓN Y PREVENCIÓN DE PROBLEMAS EN LA SALUD MENTAL JUVENIL EN LOS ENTORNOS ESCOLARES**

En FAT trabajamos para desarrollar estrategias, programas y servicios con el objetivo de dar respuesta a las necesidades de salud mental de los adolescentes.

En el año 2023, hemos iniciado nuestro Proyecto de Adolescencia: Detección y Prevención en el Entorno Escolar mediante la realización de convenios de colaboración en Calatayud con los siguientes Centros Educativos:

- IES Emilio Jimeno.
- IES Leonardo de Chabacier.
- Colegio Santa Ana.

---

### **PROYECTO DE ESTIMULACIÓN Y DETECCIÓN PRECOZ DE DIFICULTADES DEL DESARROLLO EN LA INFANCIA**

Los Grupos de Estimulación que desarrolla FAT en diferentes Escuelas Infantiles Municipales tienen como objetivo la promoción del desarrollo integral del alumnado a través de la estimulación cognitiva, psicomotora y del lenguaje, así como del desarrollo de habilidades personales y sociales de los niñas y niños con el fin de prevenir y detectar de forma temprana posibles trastornos del desarrollo en la población infantil de 0 a 3 años. Poblaciones donde se presta:

- Alhama de Aragón
- Ariza
- Ateca
- Jaraba
- Maluenda
- Sabiñán

## COLABORACIONES CON ADMINISTRACIONES Y ENTIDADES LOCALES Y COMARCALES

### + Ayuntamiento de Calatayud:

- Apoyo para el desarrollo del proyecto "Promoción de la salud mental en adolescentes en el entorno escolar" desarrollado en el IES Emilio Jimeno, en el IES Leonardo de Chabacier y en el Colegio Santa Ana.
- Participación de la FAT en las Mesas sectoriales del Programa de Acción Social de Calatayud.
- Participación en el Proyecto de Desarrollo Económico de Calatayud.

### + Comarca Comunidad de Calatayud:

- Convenio de Colaboración para el desarrollo de 16 tratamientos en el Servicio de Atención a la Infancia y la Adolescencia en apoyo a familias vulnerables de la comarca.
- Convenio de Colaboración para el desarrollo del proyecto: Grupos de Estimulación y Desarrollo en las Escuelas Infantiles Municipales ubicadas en los municipios de Alhama de Aragón, Ariza, Ateca, Jaraba, Maluenda y Sabiñán desde 2023.

### + Asociación Bilbilitea. Colaboración en la mesa redonda para la concienciación sobre el TEA.

### + Participación en la XXXIX Feria de Muestras de Calatayud.

### + Difusión en la emisora **Cope Calatayud** de la ampliación de servicios dirigidos a la adolescencia en centros educativos y de la colaboración con centros educativos a través del proyecto de Prevención y Detección Precoz en salud mental de los jóvenes.

### + Participación quincenal en la emisora de radio La **Ser de Calatayud**, en su programa **Hoy por hoy Calatayud** realizada por profesionales del equipo de FAT Calatayud.

## COORDINACIONES

- **Salud:**

- Coordinación con Pediatría, Neuropediatría, Unidad de Salud Mental e Infantojuvenil y Médico Rehabilitador.

- **Educación:**

- Se mantiene coordinación regular con los Equipos Educativos de Escuelas Infantiles, Colegios e Institutos, con los Equipos de Orientación de Educación Infantil, Primaria y Secundaria y con los Equipos de Orientación de Atención Temprana, TEA y Discapacidad Motora.

- **Servicios Sociales:**

- Se mantiene la red de coordinación con los profesionales de los Servicios Sociales de la zona.

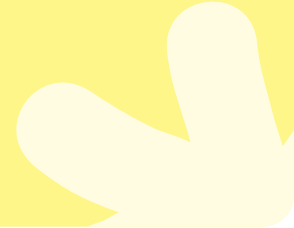

## COMARCA BAJO ARAGÓN-CASPE / BAIX ARAGÓ-CASP

# CASPE



### Dirección

C/ Jardines de la Estación, s/n  
50700 Caspe

## COMARCA BAJO ARAGÓN-CASPE / BAIX ARAGÓ-CASP

### Imágenes del Centro



## SERVICIOS QUE SE PRESTAN Y DATOS DE ATENCIÓN TOTALES DE LA COMARCA EN 2023



### PROGRAMA ATENCIÓN TEMPRANA DEL IASS (0-6 AÑOS)

Este servicio ofrece una respuesta temprana a las necesidades y/o dificultades en el desarrollo que presentan, o pueden presentar, los niños y niñas de entre 0 y 6 años. Se accede emitiendo una solicitud de derivación desde servicios educativos, sanitarios o sociales a los Centros de Atención a la Infancia del Instituto Aragonés de Servicios Sociales.

59

**niños y niñas**  
de 0-6 años atendidos en Caspe  
a través de este programa



### PROGRAMA/SERVICIO ATENCIÓN A LA INFANCIA (6-11 AÑOS)

Destinado a chicas y chicos que necesitan continuar o iniciar un tratamiento especializado dirigido a las dificultades en el desarrollo, crecimiento y socialización. Nuestro equipo de Psicólogos, Logopedas y Fisioterapeutas ofrecen tratamientos individuales y grupales de acuerdo a las necesidades detectadas.

30

**niños y niñas**  
de 6-11 años atendidos en Caspe  
a través de este servicio



### PROGRAMA/SERVICIO ATENCIÓN A LA ADOLESCENCIA

En la Fundación Atención Temprana contamos con equipos interdisciplinarios de amplio recorrido en la clínica infantil y juvenil que planifican y desarrollan intervenciones con cada adolescente y con su entorno.

20

**chicos y chicas**  
de 11-18 años atendidos en Caspe  
a través de este servicio

## OTROS SERVICIOS

### **PROYECTO DE DETECCIÓN Y PREVENCIÓN DE PROBLEMAS EN LA SALUD MENTAL JUVENIL EN LOS ENTORNOS ESCOLARES**

En FAT trabajamos para desarrollar estrategias, programas y servicios con el objetivo de dar respuesta a las necesidades de salud mental de los adolescentes.

En el año 2023, hemos iniciado nuestro Proyecto de Adolescencia: Detección y Prevención en el Entorno Escolar mediante la realización de convenios de colaboración en Caspe con los siguientes Centros Educativos:

- Colegio Santa Ana (Caspé).
- IES Mar de Aragón (Caspé).
- IES Baix Matarranya (Maella).

---

### **PROYECTO DE ESTIMULACIÓN Y DETECCIÓN PRECOZ DE DIFICULTADES DEL DESARROLLO EN LA INFANCIA**

Los Grupos de Estimulación que desarrolla FAT en la Escuela Infantil Municipal de Caspe tienen como objetivo la promoción del desarrollo integral del alumnado a través de la estimulación cognitiva, psicomotora y del lenguaje, así como del desarrollo de habilidades personales y sociales de los niñas y niños con el fin de prevenir y detectar de forma temprana posibles trastornos del desarrollo en la población infantil de 0 a 3 años.

## COLABORACIONES CON ADMINISTRACIONES Y ENTIDADES LOCALES Y COMARCALES

### ✦ Ayuntamiento de Caspe:

- Cesión del espacio para la implantación de los servicios de la FAT.
- Convenio de colaboración entre la Escuela Infantil Municipal del Ayuntamiento de Caspe y la Fundación Atención Temprana.
- Grupo de Estimulación y Desarrollo en la Escuela Infantil Municipal de Caspe, desde el año 2016 hasta la actualidad, y ampliado en el 2023.
- Participación en el Consejo Escolar del Ayuntamiento de Caspe.

### ✦ Comarca del Bajo Aragón Caspe:

- Apoyo a familias vulnerables para el acceso a 16 tratamientos especializados en los Servicios de Atención a la Infancia y la Adolescencia.
- Participación en el Consejo Sectorial de Servicios Sociales.

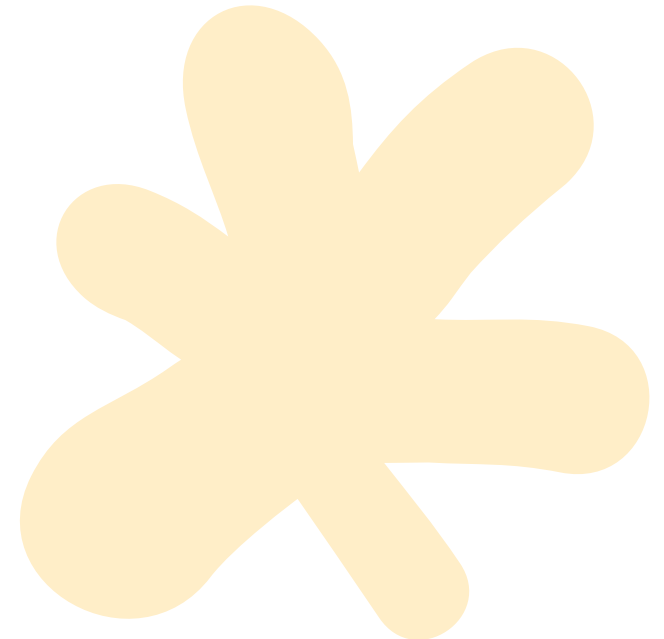

## COORDINACIONES

- **Salud:**

- Se ha mantenido el calendario de coordinación con los servicios de Salud Mental, Pediatría, Rehabilitación y Neuropediatría del Hospital de referencia, así como con los centros de salud de las localidades del área de influencia.

- **Educación:**

- Coordinaciones con los Equipos de Orientación de Educación Infantil y Primaria y con los Equipos de Orientación de Atención Temprana.

- **Servicios Sociales:**

- Se mantiene la red de coordinación con los profesionales de los Servicios Sociales de la zona.

- **Mesa de Infancia:**

- Participación en las mesas de infancia trimestrales junto con los servicios sociales, sanitarios y educativos de la zona.

- Participación en la Feria ExpoCaspé 2023.

- Publicación en prensa "La Comarca" con motivo de la ampliación cartera de servicios de la FAT.

- Difusión de la renovación del convenio con el Ayuntamiento de Caspé en nuestras redes y en la página web del Ayuntamiento de Caspé.



COMARCA CINCO VILLAS

# EJEA DE LOS CABALLEROS



## Dirección

C/ Formación Profesional, 22-24  
50600 Ejea de los Caballeros

## COMARCA CINCO VILLAS

### Imágenes del Centro



## SERVICIOS QUE SE PRESTAN Y DATOS DE ATENCIÓN TOTALES DE LA COMARCA EN 2023



### PROGRAMA ATENCIÓN TEMPRANA DEL IASS (0-6 AÑOS)

Este servicio ofrece una respuesta temprana a las necesidades y/o dificultades en el desarrollo que presentan, o pueden presentar, los niños y niñas de entre 0 y 6 años. Se accede emitiendo una solicitud de derivación desde servicios educativos, sanitarios o sociales a los Centros de Atención a la Infancia del Instituto Aragonés de Servicios Sociales.

53

**niños y niñas**  
de 0-6 años atendidos en Ejea de los Caballeros a través de este programa



### PROGRAMA/SERVICIO ATENCIÓN A LA INFANCIA (6-11 AÑOS)

Destinado a chicas y chicos que necesitan continuar o iniciar un tratamiento especializado dirigido a las dificultades en el desarrollo, crecimiento y socialización. Nuestro equipo de Psicólogos, Logopedas y Fisioterapeutas ofrecen tratamientos individuales y grupales de acuerdo a las necesidades detectadas.

27

**niños y niñas**  
de 6-11 años atendidos en Ejea de los Caballeros a través de este servicio



### PROGRAMA/SERVICIO ATENCIÓN A LA ADOLESCENCIA

En la Fundación Atención Temprana contamos con equipos interdisciplinarios de amplio recorrido en la clínica infantil y juvenil que planifican y desarrollan intervenciones con cada adolescente y con su entorno.

9

**chicos y chicas**  
de 11-18 años atendidos en Ejea de los Caballeros a través de este servicio

## OTROS SERVICIOS

### **PROYECTO DE DETECCIÓN Y PREVENCIÓN DE PROBLEMAS EN LA SALUD MENTAL JUVENIL EN LOS ENTORNOS ESCOLARES**

En FAT trabajamos para desarrollar estrategias, programas y servicios con el objetivo de dar respuesta a las necesidades de salud mental de los adolescentes.

En el año 2023, hemos iniciado nuestro Proyecto de Adolescencia: Detección y Prevención en el Entorno Escolar mediante la realización de convenios de colaboración en Ejea de los Caballeros con los siguientes Centros Educativos:

- CEIP Ferrer y Racaj.
- CEIP Rector Mames Esperabé.
- CEIP Bilingüe Cervantes.
- Colegio Nuestra Señora de las Mercedes.
- IES Reyes Católicos.

## COLABORACIONES CON ADMINISTRACIONES Y ENTIDADES LOCALES Y COMARCALES

### ✦ Ayuntamiento de Ejea de los Caballeros:

- Cesión del espacio para la implantación de los servicios de la FAT.
- Apoyo a familias vulnerables para el acceso a 7 tratamientos especializados en los Servicios de Atención a la Infancia y la Adolescencia a través de la *Convocatoria de subvenciones en materia de acción social, 2023*.

### ✦ Comarca Cinco Villas:

- Convenio de Colaboración para el desarrollo de 62 tratamientos del Servicio de Atención a la Infancia y la Adolescencia en apoyo a familias vulnerables de la comarca.
- Comisiones de Valoración de becas de Atención a la Infancia junto con Comarca Cinco Villas y el EOEIP del área de las Cinco Villas.

### ✦ Participación en la **17ª Feria de Ejea de los Caballeros**.

### ✦ Difusión en las redes sociales del Ayuntamiento de Ejea de los Caballeros de nuestros servicios, del **Día del Autismo y del Día de la Atención Temprana**.

### ✦ **Iluminación de la avenida principal** de Ejea de los Caballeros en conmemoración de este día por parte del Ayuntamiento.

### ✦ Participación en CADENA SER con motivo del **Día de la Atención Temprana** y de la ampliación de la cartera de servicios que prestamos en nuestro centro de Ejea de los Caballeros, así como del proyecto de Prevención y Detección Precoz en la adolescencia que llevamos a cabo en varios colegios e institutos de la localidad.

### ✦ Difusión en las redes sociales de la FAT de la celebración de la **Comisión de Valoración de becas de Atención a la Infancia**.

## COORDINACIONES

- **Salud:**

- Coordinación con los servicios de Pediatría de los diferentes Centros de Salud del área de influencia, así como con los especialistas de los hospitales de referencia.

- **Educación:**

- Se mantiene coordinación regular con los Equipos Educativos de Escuelas Infantiles, Colegios e Institutos, con los Equipos de Orientación de Educación Infantil, Primaria y Secundaria y con los Equipos de Orientación de Atención Temprana, TEA y Discapacidad Motora.
- Charla con alumnos y alumnas del Grado de Integración Social del IES Reyes Católicos.

- **Servicios Sociales:**

- Se mantiene la red de coordinación con los profesionales de los Servicios Sociales de la zona.





## COMARCA DE TARAZONA Y EL MONCAYO

### Imágenes del Centro

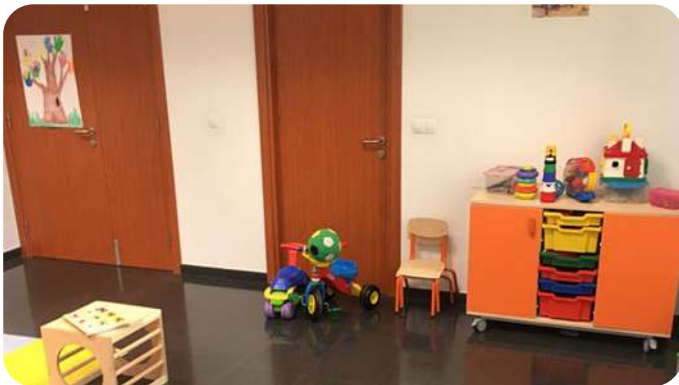

## SERVICIOS QUE SE PRESTAN Y DATOS DE ATENCIÓN TOTALES DE LA COMARCA EN 2023



### PROGRAMA ATENCIÓN TEMPRANA DEL IASS (0-6 AÑOS)

Este servicio ofrece una respuesta temprana a las necesidades y/o dificultades en el desarrollo que presentan, o pueden presentar, los niños y niñas de entre 0 y 6 años. Se accede emitiendo una solicitud de derivación desde servicios educativos, sanitarios o sociales a los Centros de Atención a la Infancia del Instituto Aragonés de Servicios Sociales.

33

niños y niñas  
de 0-6 años atendidos en Tarazona a  
través de este programa

## COORDINACIONES

### ● Salud:

- Encuentro y presentación de servicios de la Fundación Atención Temprana con el equipo de Pediatría del Centro de Salud San Atilano de Tarazona.

### ● Educación:

- Se mantiene coordinación regular con los Equipos Educativos de Escuelas Infantiles y Colegios, con los Equipos de Orientación de Educación Infantil y Primaria y con los Equipos de Orientación de Atención Temprana, TEA y Discapacidad Motora.

### ● Servicios Sociales:

- Se mantiene la red de coordinación con los profesionales de los Servicios Sociales de la zona.



## COMARCA CAMPO DE BORJA

# BORJA



### Dirección

Parque San Francisco, s/n  
50540 Borja

## COMARCA CAMPO DE BORJA

### Imágenes del Centro

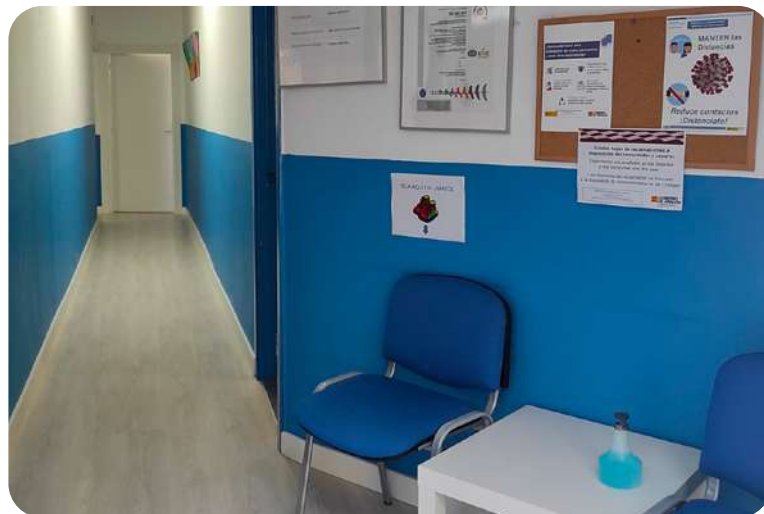

## SERVICIOS QUE SE PRESTAN Y DATOS DE ATENCIÓN TOTALES DE LA COMARCA EN 2023



### PROGRAMA ATENCIÓN TEMPRANA DEL IASS (0-6 AÑOS)

Este servicio ofrece una respuesta temprana a las necesidades y/o dificultades en el desarrollo que presentan, o pueden presentar, los niños y niñas de entre 0 y 6 años. Se accede emitiendo una solicitud de derivación desde servicios educativos, sanitarios o sociales a los Centros de Atención a la Infancia del Instituto Aragonés de Servicios Sociales.

24

niños y niñas  
de 0-6 años atendidos en  
Borja a través de este programa



### PROGRAMA/SERVICIO ATENCIÓN A LA INFANCIA (6-11 AÑOS)

Destinado a chicas y chicos que necesitan continuar o iniciar un tratamiento especializado dirigido a las dificultades en el desarrollo, crecimiento y socialización. Nuestro equipo de psicólogos, logopedas y fisioterapeutas ofrecen tratamientos individuales y grupales de acuerdo a las necesidades detectadas.

9

niños y niñas  
de 6-11 años atendidos en Borja a  
través de este servicio



### PROGRAMA/SERVICIO ATENCIÓN A LA ADOLESCENCIA

En la Fundación Atención Temprana contamos con equipos interdisciplinarios de amplio recorrido en la clínica infantil y juvenil que planifican y desarrollan intervenciones con cada adolescente y con su entorno.

5

chicos y chicas  
de 11-18 años atendidos en Borja  
a través de este servicio

## OTROS SERVICIOS

### **PROYECTO DE DETECCIÓN Y PREVENCIÓN DE PROBLEMAS EN LA SALUD MENTAL JUVENIL EN LOS ENTORNOS ESCOLARES**

En FAT trabajamos para desarrollar estrategias, programas y servicios con el objetivo de dar respuesta a las necesidades de salud mental de los adolescentes.

En el año 2023, hemos iniciado nuestro Proyecto de Adolescencia: Detección y Prevención en el Entorno Escolar mediante la realización de convenios de colaboración en Borja con los siguientes Centros Educativos:

- CEIP Campo de Borja.
- Colegio Santa Ana.
- Charla con alumnos y alumnas del Grado de Atención a personas en situación de dependencia del IES Juan de Lanuza.

---

### **PROYECTO DE ESTIMULACIÓN Y DETECCIÓN PRECOZ DE DIFICULTADES DEL DESARROLLO EN LA INFANCIA**

Los Grupos de Estimulación que desarrolla FAT en la Escuela Infantil Municipal de Borja tienen como objetivo la promoción del desarrollo integral del alumnado a través de la estimulación cognitiva, psicomotora y del lenguaje, así como del desarrollo de habilidades personales y sociales de los niñas y niños con el fin de prevenir y detectar de forma temprana posibles trastornos del desarrollo en la población infantil de 0 a 3 años.

## COLABORACIONES CON ADMINISTRACIONES Y ENTIDADES LOCALES Y COMARCALES

### ✦ Ayuntamiento de Borja:

- Acondicionamiento y cesión del espacio para la implantación de los servicios.

### ✦ Comarca Campo de Borja:

- Convenio de Colaboración para el acceso a 11 tratamientos del Programa de Atención a la Infancia y la Adolescencia en apoyo a familias vulnerables de la comarca.
- ✦ Participación en la feria Expo Borja 2023.
- ✦ Celebración del Día del Autismo con actividades en el Parque San Francisco.
- ✦ Celebración del Día de la Temprana con actividades en el Parque San Francisco.
- ✦ Difusión en prensa local de la ampliación de servicios de la FAT.
- ✦ Difusión en redes sociales FAT y en la web de la Comarca Campo de Borja de la firma del convenio con la Comarca de Borja para el apoyo a familias vulnerables.

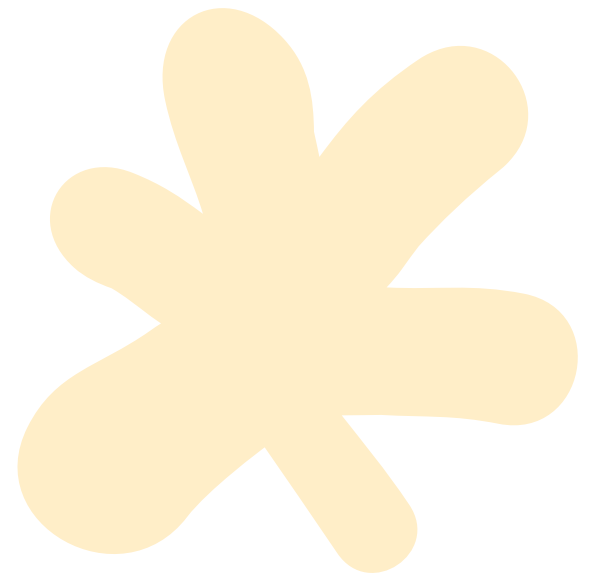

## COORDINACIONES

- **Salud:**

- Coordinación con el servicio de Pediatría del Centro de Salud de referencia.

- **Educación:**

- Se mantiene coordinación regular con los Equipos Educativos de Escuelas Infantiles, Colegios e Institutos, con los Equipos de Orientación de Educación Infantil, Primaria y Secundaria y con los Equipos de Orientación de Atención Temprana, TEA y Discapacidad Motora.

- **Servicios Sociales:**

- Se mantiene la red de coordinación con los Servicios Sociales de la zona.



COMARCA CAMPO DE CARIÑENA

# CARIÑENA



**Dirección**

C/ Escuelas, s/n • 50400 Cariñena

## COMARCA CAMPO DE CARIÑENA

### Imágenes del Centro

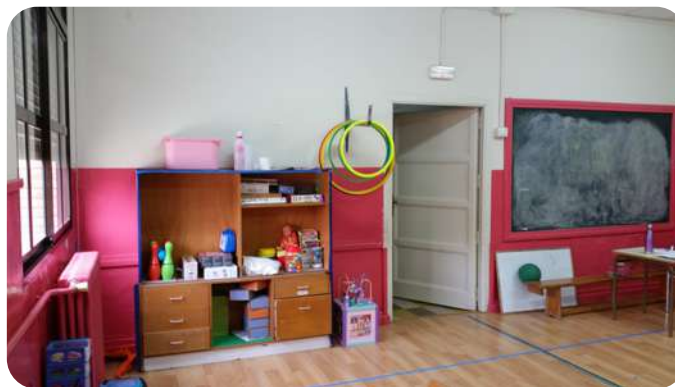

## SERVICIOS QUE SE PRESTAN Y DATOS DE ATENCIÓN TOTALES DE LA COMARCA EN 2023



### PROGRAMA ATENCIÓN TEMPRANA DEL IASS (0-6 AÑOS)

Este servicio ofrece una respuesta temprana a las necesidades y/o dificultades en el desarrollo que presentan, o pueden presentar, los niños y niñas de entre 0 y 6 años. Se accede emitiendo una solicitud de derivación desde servicios educativos, sanitarios o sociales a los Centros de Atención a la Infancia del Instituto Aragonés de Servicios Sociales.

46

niños y niñas  
de 0-6 años atendidos en Cariñena  
a través de este programa



### PROGRAMA/SERVICIO ATENCIÓN A LA INFANCIA (6-11 AÑOS)

Destinado a chicas y chicos que necesitan continuar o iniciar un tratamiento especializado dirigido a las dificultades en el desarrollo, crecimiento y socialización. Nuestro equipo de Psicólogos, Logopedas y Fisioterapeutas ofrecen tratamientos individuales y grupales de acuerdo a las necesidades detectadas.

14

niños y niñas  
de 6-11 años atendidos en Cariñena  
a través de este servicio



### PROGRAMA/SERVICIO ATENCIÓN A LA ADOLESCENCIA

En la Fundación Atención Temprana contamos con equipos interdisciplinarios de amplio recorrido en la clínica infantil y juvenil que planifican y desarrollan intervenciones con cada adolescente y con su entorno.

## OTROS SERVICIOS

### PROYECTO DE DETECCIÓN Y PREVENCIÓN DE PROBLEMAS EN LA SALUD MENTAL JUVENIL EN LOS ENTORNOS ESCOLARES

En FAT trabajamos para desarrollar estrategias, programas y servicios con el objetivo de dar respuesta a las necesidades de salud mental de los adolescentes.

En el año 2023, hemos iniciado nuestro Proyecto de Adolescencia: Detección y Prevención en el Entorno Escolar mediante la realización de convenios de colaboración en Cariñena con los siguientes Centros Educativos:

- IES Joaquín Costa.

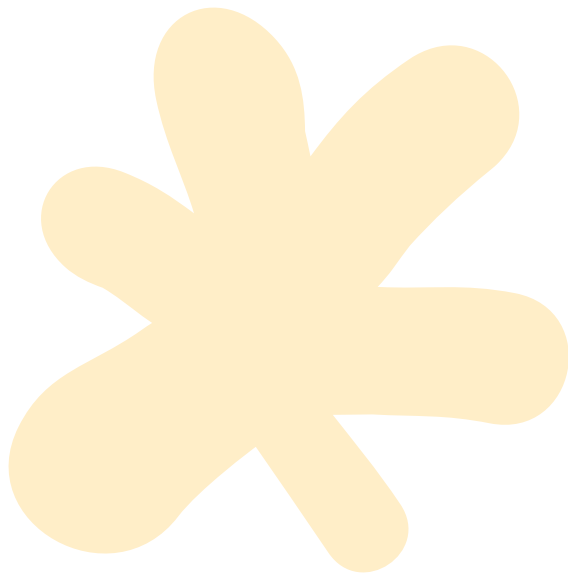

## COLABORACIONES CON ADMINISTRACIONES Y ENTIDADES LOCALES Y COMARCALES

### + Ayuntamiento de Cariñena:

- Acondicionamiento y cesión del espacio para la implantación de los servicios.

### + Comarca Campo de Cariñena:

- Apoyo a familias vulnerables para el acceso a 6 tratamientos especializados en el Servicio de Atención a la Infancia y la Adolescencia.
- + Celebración de la III Andada Solidaria de Longares a favor de la Fundación Atención Temprana.
- + Difusión de la Andada Solidaria de Longares en redes sociales FAT, en las redes del Ayuntamiento de Longares y en El Periódico de Aragón.

## COORDINACIONES

### ● Salud:

- Coordinación con el servicio de Pediatría del Centro de Salud de referencia.

### ● Educación:

- Se mantiene coordinación regular con los Equipos Educativos de Escuelas Infantiles, Colegios e Institutos, con los Equipos de Orientación de Educación Infantil, Primaria y Secundaria y con los Equipos de Orientación de Atención Temprana, TEA y Discapacidad Motora.

### ● Servicios Sociales:

- Se mantiene la red de coordinación con los profesionales de los Servicios Sociales de la zona.







## COMARCA DEL ARANDA

### Imágenes del Centro



## SERVICIOS QUE SE PRESTAN Y DATOS DE ATENCIÓN TOTALES DE LA COMARCA EN 2023



### PROGRAMA ATENCIÓN TEMPRANA DEL IASS (0-6 AÑOS)

Este servicio ofrece una respuesta temprana a las necesidades y/o dificultades en el desarrollo que presentan, o pueden presentar, los niños y niñas de entre 0 y 6 años. Se accede emitiendo una solicitud de derivación desde servicios educativos, sanitarios o sociales a los Centros de Atención a la Infancia del Instituto Aragonés de Servicios Sociales.

9

**niños y niñas**  
de 0-6 años atendidos en Brea de Aragón a través de este programa



### PROGRAMA/SERVICIO ATENCIÓN A LA INFANCIA (6-11 AÑOS)

Destinado a chicas y chicos que necesitan continuar o iniciar un tratamiento especializado dirigido a las dificultades en el desarrollo, crecimiento y socialización. Nuestro equipo de Psicólogos, Logopedas y Fisioterapeutas ofrecen tratamientos individuales y grupales de acuerdo a las necesidades detectadas.

8

**niños y niñas**  
de 6-11 años atendidos en Brea de Aragón a través de este servicio



### PROGRAMA/SERVICIO ATENCIÓN A LA ADOLESCENCIA

En la Fundación Atención Temprana contamos con equipos interdisciplinares de amplio recorrido en la clínica infantil y juvenil que planifican y desarrollan intervenciones con cada adolescente y con su entorno.

## COLABORACIONES CON ADMINISTRACIONES Y ENTIDADES LOCALES Y COMARCALES

### ✦ Ayuntamiento de Brea de Aragón:

- Acondicionamiento y cesión del espacio para la implantación de los servicios.

## COORDINACIONES

### ● Salud:

- Coordinación con el servicio de Pediatría del Centro de Salud de referencia.

### ● Educación:

- Se mantiene coordinación regular con los Equipos Educativos de Escuelas Infantiles y Colegios, con los Equipos de Orientación de Educación Infantil y Primaria y con los Equipos de Orientación de Atención Temprana, TEA y Discapacidad Motora.

### ● Servicios Sociales:

- Se mantiene la red de coordinación con los profesionales de los Servicios Sociales de la zona.





## COMARCA VALDEJALÓN

### Imágenes del Centro

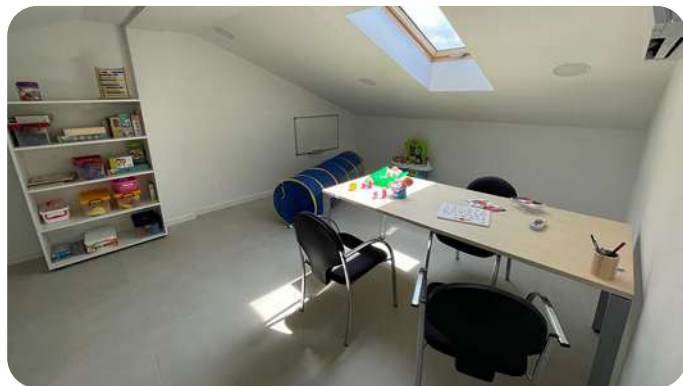

## SERVICIOS QUE SE PRESTAN Y DATOS DE ATENCIÓN TOTALES DE LA COMARCA EN 2023



### SERVICIO DE ATENCIÓN TEMPRANA MEDIANTE EQUIPOS ITINERANTES (0-6 AÑOS)

Programa del IASS cofinanciado por el Fondo Social Europeo Plus a través del Programa FSE+ Aragón 2021-2027 "Construyendo Europa desde Aragón" al 40% y con fondos propios del Gobierno de Aragón al 60%. Gracias a este programa, profesionales de psicología, fisioterapia, logopedia y audición y lenguaje de la Fundación Atención Temprana, se desplazaron hasta la localidad para prestar el servicio.

44

**niños y niñas**  
de 0-6 años atendidos en La Almunia de Doña Godina a través de este programa



### PROGRAMA/SERVICIO ATENCIÓN A LA INFANCIA (6-11 AÑOS)

Destinado a chicas y chicos que necesitan continuar o iniciar un tratamiento especializado dirigido a las dificultades en el desarrollo, crecimiento y socialización. Nuestro equipo de Psicólogos, Logopedas y Fisioterapeutas ofrecen tratamientos individuales y grupales de acuerdo a las necesidades detectadas.

14

**niños y niñas**  
de 6-11 años atendidos en La Almunia de Doña Godina a través de este servicio



### PROGRAMA/SERVICIO ATENCIÓN A LA ADOLESCENCIA

En la Fundación Atención Temprana contamos con equipos interdisciplinarios de amplio recorrido en la clínica infantil y juvenil que planifican y desarrollan intervenciones con cada adolescente y con su entorno.

7

**chicos y chicas**  
de 12-18 años atendidos en La Almunia de Doña Godina a través de este servicio

## OTROS SERVICIOS

### PROYECTO DE DETECCIÓN Y PREVENCIÓN DE PROBLEMAS EN LA SALUD MENTAL JUVENIL EN LOS ENTORNOS ESCOLARES

En FAT trabajamos para desarrollar estrategias, programas y servicios con el objetivo de dar respuesta a las necesidades de salud mental de los adolescentes.

En el año 2023, hemos iniciado nuestro Proyecto de Adolescencia: Detección y Prevención en el Entorno Escolar mediante la realización de convenios de colaboración en La Almunia de Doña Godina y Epila con los siguientes Centros Educativos:

- Colegio Salesianos.
- IES Cabañas.
- IES Rodanas (Épila).

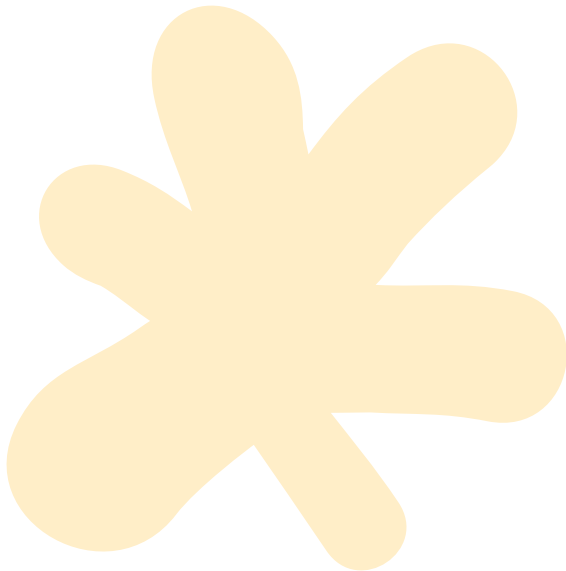

## COLABORACIONES CON ADMINISTRACIONES Y ENTIDADES LOCALES Y COMARCALES

### + Comarca Valdejalón:

- Acondicionamiento y cesión del espacio para la implantación de los servicios.

### + Ayuntamiento de Épila:

- Apoyo a 1 familia vulnerable para el acceso a tratamientos especializados en los Servicios de Atención a la Infancia y la Adolescencia.
- + Difusión en El Periódico de Aragón de la puesta en marcha del servicio de postemprana 6-18 años en la localidad.

## COORDINACIONES

### ● Salud:

- Coordinación con los servicios de Pediatría de los diferentes Centros de Salud, así como con los especialistas de los hospitales de referencia.

### ● Educación:

- Se mantiene coordinación regular con los Equipos Educativos de Escuelas Infantiles, Colegios e Institutos, con los Equipos de Orientación de Educación Infantil, Primaria y Secundaria y con los Equipos de Orientación de Atención Temprana, TEA y Discapacidad Motora.

### ● Servicios Sociales:

- Se mantiene la red de coordinación con los profesionales de los Servicios Sociales de la zona.





COMARCA RIBERA BAJA DEL EBRO – ESCATRÓN Y PINA DE EBRO

# ESCATRÓN PINA DE EBRO



## Direcciones

**Escatrón:** C/ Letra C, s/n • 50790

**Pina de Ebro:** Av. Goya, 1 • 50750

## COMARCA RIBERA BAJA DEL EBRO - ESCATRÓN Y PINA DE EBRO

### Imágenes del Centro de Escatrón



### Imágenes del Centro de Pina de Ebro



## SERVICIOS QUE SE PRESTAN Y DATOS DE ATENCIÓN TOTALES DE LA COMARCA EN 2023



### SERVICIO DE ATENCIÓN TEMPRANA MEDIANTE EQUIPOS ITINERANTES (0-6 AÑOS)

Programa del IASS cofinanciado por el Fondo Social Europeo Plus a través del Programa FSE+ Aragón 2021-2027 "Construyendo Europa desde Aragón" al 40% y con fondos propios del Gobierno de Aragón al 60%. Gracias a este programa, profesionales de psicología, fisioterapia, logopedia y audición y lenguaje de la Fundación Atención Temprana, se desplazaron hasta la localidad para prestar el servicio.

15

niños y niñas  
de 0-6 años atendidos en Escatrón y Pina de Ebro a través del programa



### PROGRAMA/SERVICIO ATENCIÓN A LA INFANCIA (6-11 AÑOS)

Destinado a chicas y chicos que necesitan continuar o iniciar un tratamiento especializado dirigido a las dificultades en el desarrollo, crecimiento y socialización. Nuestro equipo de Psicólogos, Logopedas y Fisioterapeutas ofrecen tratamientos individuales y grupales de acuerdo a las necesidades detectadas.

1

niño/a  
de 6-11 años atendido en Escatrón / Pina de Ebro a través de este servicio



### PROGRAMA/SERVICIO ATENCIÓN A LA ADOLESCENCIA

En la Fundación Atención Temprana contamos con equipos interdisciplinarios de amplio recorrido en la clínica infantil y juvenil que planifican y desarrollan intervenciones con cada adolescente y con su entorno.

1

chico/a  
de 12-18 años atendido en Escatrón / Pina de Ebro a través del servicio

## COLABORACIONES CON ADMINISTRACIONES Y ENTIDADES LOCALES Y COMARCALES

### ✦ Ayuntamiento de Pina de Ebro:

- Acondicionamiento y cesión de los espacios para la implantación de los servicios.

### ✦ Ayuntamiento de Escatrón:

- Acondicionamiento y cesión de los espacios para la implantación de los servicios.

### ✦ Comarca Ribera Baja del Ebro:

- Promoción de la implantación de estos servicios en las localidades de Pina de Ebro y Escatrón para acercar la atención especializada a toda la comarca.

- Seguimiento y creación de nuevos servicios para la población.

### ✦ Zafarache, diario digital de la Ribera Baja del Ebro con motivo de la apertura del espacio de itinerancia en las localidades de Pina de Ebro y de Escatrón.

### ✦ Difusión desde nuestras redes sociales y desde las redes de los Ayuntamientos de Pina y de Escatrón del inicio de la prestación del Servicio de Equipos Itinerantes de Atención Temprana del IASS.

## COORDINACIONES

### ● Salud:

- Coordinación con los servicios de Pediatría de los diferentes Centros de Salud, así como con los especialistas de los hospitales de referencia.

### ● Educación:

- Se mantiene coordinación regular con los Equipos Educativos de Escuelas Infantiles, Colegios e Institutos, con los Equipos de Orientación de Educación Infantil, Primaria y Secundaria y con los Equipos de Orientación de Atención Temprana, TEA y Discapacidad Motora.

### ● Servicios Sociales:

- Se mantiene la red de coordinación con los profesionales de los Servicios Sociales de la zona.

### ● Mesa de Infancia:

- Formada por EOEIP Fuentes de Ebro, profesionales del equipo itinerante de Escatrón y pediatría (Escatrón-Sástago).



COMARCA CAMPO DE BELCHITE

# BELCHITE



**Dirección**

C/ Ferial, 6 • 50130 Belchite

## COMARCA CAMPO DE BELCHITE

### Imágenes del Centro



## SERVICIOS QUE SE PRESTAN Y DATOS DE ATENCIÓN TOTALES DE LA COMARCA EN 2023



### SERVICIO DE ATENCIÓN TEMPRANA MEDIANTE EQUIPOS ITINERANTES (0-6 AÑOS)

Programa del IASS cofinanciado por el Fondo Social Europeo Plus a través del Programa FSE+ Aragón 2021-2027 "Construyendo Europa desde Aragón" al 40% y con fondos propios del Gobierno de Aragón al 60%. Gracias a este programa, profesionales de psicología, fisioterapia, logopedia y audición y lenguaje de la Fundación Atención Temprana, se desplazaron hasta la localidad para prestar el servicio.



### PROGRAMA/SERVICIO ATENCIÓN A LA INFANCIA (6-11 AÑOS)

Destinado a chicas y chicos que necesitan continuar o iniciar un tratamiento especializado dirigido a las dificultades en el desarrollo, crecimiento y socialización. Nuestro equipo de Psicólogos, Logopedas y Fisioterapeutas ofrecen tratamientos individuales y grupales de acuerdo a las necesidades detectadas.



### PROGRAMA/SERVICIO ATENCIÓN A LA ADOLESCENCIA

En la Fundación Atención Temprana contamos con equipos interdisciplinarios de amplio recorrido en la clínica infantil y juvenil que planifican y desarrollan intervenciones con cada adolescente y con su entorno.

## COLABORACIONES CON ADMINISTRACIONES Y ENTIDADES LOCALES Y COMARCALES

### ✦ Ayuntamiento de Belchite:

· Cesión de los espacios para la implantación de los servicios.

✦ **Difusión.** Facebook del Ayuntamiento de Belchite: Publicación del desplazamiento de profesionales de la FAT a Belchite para la prestación del Servicio de Atención Temprana mediante Equipos Itinerantes del IASS.

## COORDINACIONES

### ● Salud:

· Coordinación con el servicio de Pediatría del Centro de Salud de referencia.

### ● Educación:

· Se mantiene coordinación regular con los Equipos Educativos de Escuelas Infantiles y Colegios, con los Equipos de Orientación de Educación Infantil y Primaria y con los Equipos de Orientación de Atención Temprana, TEA y Discapacidad Motora.

### ● Servicios Sociales:

· Se mantiene la red de coordinación con los profesionales de los Servicios Sociales de la zona.



COMARCA BAJO ARAGÓN

# ALCAÑIZ



## Dirección

C/ Ciudad Deportiva Santa María, 1  
44600 Alcañiz

## COMARCA BAJO ARAGÓN

### Imágenes del Centro



## SERVICIOS QUE SE PRESTAN Y DATOS DE ATENCIÓN TOTALES DE LA COMARCA EN 2023



### PROGRAMA ATENCIÓN TEMPRANA DEL IASS (0-6 AÑOS)

Este servicio ofrece una respuesta temprana a las necesidades y/o dificultades en el desarrollo que presentan, o pueden presentar, los niños y niñas de entre 0 y 6 años. Se accede emitiendo una solicitud de derivación desde servicios educativos, sanitarios o sociales a los Centros de Atención a la Infancia del Instituto Aragonés de Servicios Sociales.

**118**

niños y niñas

de 0-6 años atendidos en Alcañiz a través de este programa



### PROGRAMA/SERVICIO ATENCIÓN A LA INFANCIA (6-11 AÑOS)

Destinado a chicas y chicos que necesitan continuar o iniciar un tratamiento especializado dirigido a las dificultades en el desarrollo, crecimiento y socialización. Nuestro equipo de Psicólogos, Logopedas y Fisioterapeutas ofrecen tratamientos individuales y grupales de acuerdo a las necesidades detectadas.

**35**

niños y niñas

de 6-11 años atendidos en Alcañiz a través de este servicio



### PROGRAMA/SERVICIO ATENCIÓN A LA ADOLESCENCIA

En la Fundación Atención Temprana contamos con equipos interdisciplinares de amplio recorrido en la clínica infantil y juvenil que planifican y desarrollan intervenciones con cada adolescente y con su entorno.

**22**

chicos y chicas

de 11-18 años atendidos en Alcañiz a través de este servicio

## OTROS SERVICIOS

### **GRUPO DE MADRES Y PADRES “CONVIVIENDO CON EL TEA”**

Realización de 6 encuentros con familias cuyos hijos e hijas cuentan con un diagnóstico de TEA o con necesidades asociadas al mismo.

---

### **RESPIRO FAMILIAR.**

Realización de 4 grupos de Respiración Familiar para favorecer la conciliación a las familias asistentes a los grupos de madres y padres “Conviviendo con el TEA”.

---

### **PROYECTO DE DETECCIÓN Y PREVENCIÓN DE PROBLEMAS EN LA SALUD MENTAL JUVENIL EN LOS ENTORNOS ESCOLARES**

En FAT trabajamos para desarrollar estrategias, programas y servicios con el objetivo de dar respuesta a las necesidades de salud mental de los adolescentes.

En el año 2023, hemos iniciado nuestro Proyecto de Adolescencia: Detección y Prevención en el Entorno Escolar mediante la realización de convenios de colaboración en Alcañiz y Andorra con los siguientes Centros Educativos:

- Colegio La Inmaculada de Alcañiz.
  - IES Pablo Serrano de Andorra.
- 

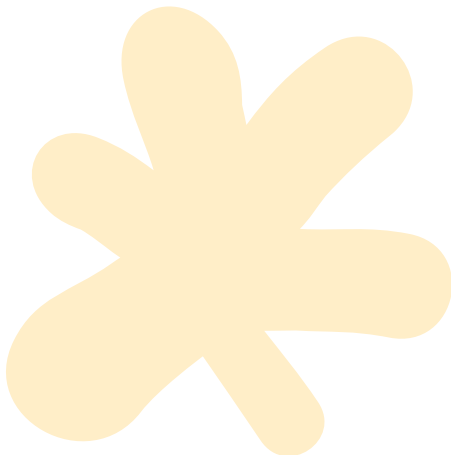

## COLABORACIONES CON ADMINISTRACIONES Y ENTIDADES LOCALES Y COMARCALES

### ✦ Ayuntamiento de Alcañiz:

- Convenio de colaboración para el apoyo en el acceso a 7 tratamientos especializados del Servicio de Atención a la Infancia y la Adolescencia para familias vulnerables de la localidad.

### ✦ Comarca del Bajo Aragón:

- Convenio de colaboración para el apoyo en el acceso a 2 tratamientos especializados del Servicio de Atención a la Infancia y la Adolescencia para familias vulnerables de la comarca.

### ✦ IASS Teruel:

- Apoyo en el acceso a 5 tratamientos especializados en el Servicio de Atención a la Infancia y la Adolescencia a través de la "Convocatoria de subvenciones para la financiación de proyectos para la prevención de situaciones de dependencia y promoción de la autonomía personal de entidades sociales sin ánimo de lucro para el año 2023".

### ✦ Diputación Provincial de Teruel:

- Apoyo en el acceso a 7 tratamientos especializados en el Servicio de Atención a la Infancia y la Adolescencia a través de la "Convocatoria de subvenciones para la realización de diversos programas y servicios de Acción Social en la provincia de Teruel".

### ✦ Donativos: Junta Suprema de Semana Santa de Alcañiz y Asociación Cultural **Peña Molondros**.

### ✦ Participación en el acto central del **Día de la Atención Temprana**, celebrado en Alcañiz.

### ✦ Participación en el **Calendario 2023** elaborado por el Ayuntamiento de Alcañiz.

### ✦ Difusión en redes sociales de la FAT:

- Visita **Consejera De Ciudadanía Y Derechos Sociales**, María Victoria Broto al **centro de FAT en Alcañiz**.
- Donación **Junta Suprema De Semana Santa**.
- Convenio con la **Comarca Bajo Aragón**.
- Donación Peña Molondros por la carrera **Milla Solidaria**.
- Visita del **alcalde de Alcañiz**, Miguel Ángel Estevan y de la **concejala de Participación Ciudadana, Igualdad y Festejos**, Marta Alquézar.

### ✦ Difusión en el periódico **La Comarca**:

- Ampliación de nuestra cartera de servicios en la zona rural.
- Visita **Consejera De Ciudadanía Y Derechos Sociales**, María Victoria Broto al **centro de FAT en Alcañiz**.

## COORDINACIONES

- **Salud:**

- Se ha mantenido el calendario de coordinación con los servicios de Salud Mental, Pediatría, Rehabilitación y Neuropediatría del Hospital de Alcañiz, así como con los centros de salud de las localidades del área de influencia.

- **Educación:**

- Se mantiene coordinación regular con los Equipos Educativos de Escuelas Infantiles, Colegios e Institutos, con los Equipos de Orientación de Educación Infantil y Primaria y con los Equipos de Orientación de Atención Temprana, TEA y Discapacidad Motora.

- **Servicios Sociales:**

- Se mantiene la red de coordinación con los profesionales de los Servicios Sociales de la zona, así como con los equipos de la Subdirección de Protección a la Infancia y Tutela.



COMARCA CUENCAS MINERAS

# UTRILLAS



## Dirección

Escuelas Blancas  
C/ Constitución, s/n  
44760 Utrillas

## COMARCA CUENCAS MINERAS

### Imágenes del Centro



## SERVICIOS QUE SE PRESTAN Y DATOS DE ATENCIÓN TOTALES DE LA COMARCA EN 2023



### SERVICIO DE ATENCIÓN TEMPRANA MEDIANTE EQUIPOS ITINERANTES (0-6 AÑOS)

Programa del IASS cofinanciado por el Fondo Social Europeo Plus a través del Programa FSE+ Aragón 2021-2027 "Construyendo Europa desde Aragón" al 40% y con fondos propios del Gobierno de Aragón al 60%. Gracias a este programa, profesionales de psicología, fisioterapia, logopedia y audición y lenguaje de la Fundación Atención Temprana, se desplazaron hasta la localidad para prestar el servicio.

5

**niños y niñas**  
de 0-6 años y sus familias  
atendidos en Utrillas  
a través de este servicio



### PROGRAMA/SERVICIO ATENCIÓN A LA INFANCIA (6-11 AÑOS)

Destinado a chicas y chicos que necesitan continuar o iniciar un tratamiento especializado dirigido a las dificultades en el desarrollo, crecimiento y socialización. Nuestro equipo de Psicólogos, Logopedas y Fisioterapeutas ofrecen tratamientos individuales y grupales de acuerdo a las necesidades detectadas.



### PROGRAMA/SERVICIO ATENCIÓN A LA ADOLESCENCIA

En la Fundación Atención Temprana contamos con equipos interdisciplinarios de amplio recorrido en la clínica infantil y juvenil que planifican y desarrollan intervenciones con cada adolescente y con su entorno.

## COLABORACIONES CON ADMINISTRACIONES Y ENTIDADES LOCALES Y COMARCALES

### ✦ Ayuntamiento de Utrillas:

- Cesión del espacio para la implantación de los servicios.
- ✦ Difusión en el **Diario de Teruel**, **Eco de Teruel** y **Radio La Comarca** del inicio del Servicio de Atención Temprana mediante Equipos Itinerantes del IASS en Utrillas.

## COORDINACIONES

### ● Salud:

- Difusión en el Diario de Teruel, Eco de Teruel y Radio La Comarca del inicio del Servicio de Atención Temprana mediante Equipos Itinerantes del IASS en Utrillas.

### ● Educación:

- Se mantiene coordinación regular con los Equipos Educativos de Escuelas Infantiles y Colegios, con los Equipos de Orientación de Educación Infantil y Primaria y con los Equipos de Orientación de Atención Temprana, TEA y Discapacidad Motora.

### ● Servicios Sociales:

- Presentación del servicio y coordinación con los profesionales de los servicios sociales de referencia.









**FORMACIÓN**

## FORMACIÓN

En la Fundación Atención Temprana fomentamos la participación, la formación y el desarrollo profesional e iniciativa personal de nuestros profesionales a través de nuestro Plan de Formación.

Durante este año, el **Aula de Formación de la FAT** ha acogido las formaciones impartidas por profesionales de nuestros centros con amplia experiencia en las disciplinas de Logopedia, Fisioterapia y Psicología.

### LOGOPEDIA: LA DISFAGIA Y OTROS PROBLEMAS DE ALIMENTACIÓN

Muchos niños que llegan a los centros y CDIAT, presentan dificultades en la alimentación por diferentes causas. Para el abordaje de las mismas, diferenciamos los problemas de alimentación de origen orgánico y los problemas de orden psíquico.

El logopeda es el profesional que interviene en aquellas dificultades de origen orgánico, como ocurre en casos de prematuridad, alteraciones anatómicas, en donde la modificación de patrones anteriores o el trabajo miofuncional se hace imprescindible. Cuando existe imposibilidad o alteración grave para alimentarse, hablamos de disfagia.

La disfagia requiere de un diagnóstico certero a través de la videofluoroscopia y una toma de decisión del tratamiento a realizar, en coordinación con los servicios sanitarios y junto a la familia.

Impartido por Estella Díaz, logopeda de FAT en el centro de Parque Roma.



### **FISIOTERAPIA: UNA PROPUESTA TERAPÉUTICA: LA INTEGRACIÓN SENSORIAL**

La teoría de la Integración Sensorial cada día es más conocida y consigue conquistar terreno en el campo de la intervención pediátrica. Conocer en qué consiste y en qué se fundamenta, nos puede ayudar a saber de qué hablan otros profesionales del ámbito educativo y terapéutico, así como ampliar nuestra mirada en la práctica diaria y poner en valor la importancia de los sentidos. Se reconoce un marco común en el que confluye la Integración Sensorial y la Práctica Psicomotriz y el cual se toma como punto de partida para definirla. Abordaje de los fundamentos teóricos y aplicaciones en la práctica.

Impartido por María Moya, fisioterapeuta y psicomotricista de FAT en el centro de Parque Roma.



### **PSICOLOGÍA: EL DESARROLLO TEMPRANO Y EL TRATAMIENTO DEL AUTISMO**

Hablamos en torno a la pregunta: ¿Qué es un niño? Deteniéndonos en una elaboración de textos fundamentales sobre cómo un niño entra en el lenguaje, obtiene una imagen de sí mismo y establece su dialéctica relacional con su Otro, encaminándose hacia una subjetividad propia. Aprendemos también de los niños que atendemos en nuestros centros. Un acercamiento a la comprensión de los síntomas autistas y del trabajo que hacen los niños en sesión.

Impartido por Marisol Gracia, psicóloga de FAT en el centro de Actur.



Además de las formaciones anteriores, destacamos la asistencia y participación nuestros profesionales en las siguientes jornadas y congresos:

Presentación de la fisioterapeuta de FAT, Elisa Aldama, en la **Jornada de Actualización en Atención Temprana** organizada por el Instituto Aragonés de Servicios Sociales (IASS) y la Asociación Aragonesa de Atención Temprana (ASARAT) con la comunicación *Sentirte entendido te permite entender* en colaboración con profesionales de Atención Temprana de todo Aragón, que tuvo lugar en febrero.

Además, recibimos a alumnos de **4º curso del Grado de Terapia Ocupacional** de la Universidad de Zaragoza en las instalaciones del Hípica Pony Club Aragón, el centro ecuestre donde realizamos la Hipoterapia. Víctor Matute, nuestro fisioterapeuta especializado explicó a los alumnos en qué consistía esta intervención y los beneficios y resultados que se lograban.

En el mes de septiembre tuvo lugar la **II Jornada técnica de formación interna de FAT** en el Centro Joaquín Roncal (Zaragoza). Una jornada para todos nuestros profesionales en la que contamos con la especialista Anna Luna, pedagoga y psicomotricista, bajo el título *II Jornada de formación para los profesionales de la Fundación Atención Temprana de Zaragoza*.

El objetivo de esta jornada, es profundizar sobre el tratamiento de psicomotricidad en Atención Temprana, siendo esta una disciplina que enriquece al equipo y ofrece una mirada global, tomando el cuerpo como base de la constitución del sujeto.

Una de sus características es la intervención por la vía corporal, con estrategias enfocadas a las primeras edades, incluso antes de aparecer el lenguaje. El psicomotricista trabaja incluyendo a la familia, en intervención individual con el niño o en pequeño grupo; teniendo en cuenta sus necesidades.

El abordaje psicomotor, enriquece al equipo de profesionales, sirviendo de puente entre las distintas disciplinas que forman el equipo interdisciplinar, desde las reflexiones en las sesiones clínicas y desde la cointervención.

La jornada se desarrolló con las aportaciones de la ponente a partir de teoría y exposición de aportaciones prácticas.

En el mes de noviembre, Tatiana Bobadilla Giménez, logopeda de FAT en el centro de Actur, participó en la Mesa redonda *Lenguaje, comunicación y el uso de pantallas* del **XIII Congreso Nacional Interdisciplinar de Atención Temprana**, con la ponencia *Impacto del uso de pantallas en la adquisición tardía del lenguaje* versó sobre la importancia de conocer cómo es y qué implica el desarrollo del lenguaje, para comprender como afecta el abuso de las pantallas en su proceso de adquisición en edades tempranas. Damos peso a la importancia del juego y la interacción como base fundamental para el desarrollo de la comunicación y el lenguaje. En base a nuestra experiencia en el CDIAT con los niños y sus familias, reflexionamos sobre lo que nos cuentan y vemos, como forma de poder orientarlas y acompañarlas tratando de minimizar los efectos adversos.



## CONVENIOS CON UNIVERSIDADES Y CENTROS COLABORADORES

La FAT colabora con diferentes Universidades y Centros para que aquellos alumnos que lo soliciten, realicen sus prácticas con nuestros profesionales. Este año, nuestros profesionales tutorizaron a alumnos y alumnas en prácticas de los Grados en Psicología, Fisioterapia y Logopedia, del doble Grado en Enfermería y Fisioterapia y de los másteres de Educación en necesidades especiales y atención temprana, Psicología General Sanitaria, Orientación educativa familiar, Psicopedagogía, Dificultades del aprendizaje y trastornos del lenguaje y Psicología Infantil y Juvenil: técnicas y estrategias de intervención.

En 2023 se han realizado colaboraciones con:

- ✦ Universidad de Zaragoza (UNIZAR)
- ✦ Hospital Universitario Miguel Servet (Zaragoza).
- ✦ Universidad Antonio de Nebrija (NEBRIJA)
- ✦ Universidad de Lleida
- ✦ Universidad de Salamanca (USAL)
- ✦ Universidad de Valencia (UV)
- ✦ Universidad de Valladolid (UVA)
- ✦ Universidad Europea de Valencia (UEV)
- ✦ Universidad Internacional de la Rioja (UNIR)
- ✦ Universidad Internacional de Valencia (VIU)
- ✦ Universidad Nacional de Educación a Distancia (UNED)
- ✦ Universidad Oberta de Catalunya (UOC)
- ✦ Universidad San Jorge (USJ)
- ✦ Universidad Rovira i Virgili (URV)
- ✦ Universidad Pública de Navarra (UPNA)
- ✦ Universidad Miguel Hernández de Elche (UMH)
- ✦ Universidad Isabel I
- ✦ Universidad Europea (UE)
- ✦ Universidad a Distancia de Madrid (UDIMA)



## UNIVERSIDADES Y CENTROS COLABORADORES





**VOLUNTARIADO**



## VOLUNTARIADO

En la Fundación Atención Temprana entendemos el voluntariado como la oportunidad de participar en el desarrollo de programas y actividades de apoyo y acompañamiento a niños, niñas y jóvenes que presentan dificultades en su desarrollo (autismo, trastorno mental, dificultades de comunicación, de socialización, de juego, escolares...).

- ✦ Te acogemos y te informamos. Queremos que conozcas nuestra entidad e intercambiar intereses comunes que puedan favorecer tu función como voluntario o voluntaria.
- ✦ Te formamos. Te formamos con profesionales de nuestra Fundación para desarrollar la acción voluntaria en nuestras actividades.
- ✦ Te acompañamos en el proceso. Te acompañamos, manteniendo en todo momento el contacto en tu acción de voluntariado.

En el año 2023 hemos contado con 21 voluntarios y voluntarias. La mayoría se inscribieron a través de nuestra página web, pero otros muchos lo hicieron a través del formulario que ofrecemos en el Espacio Solidario de Puerto Venecia y en nuestro stand de las diferentes ferias locales en las que hemos estado presentes.

Los voluntarios y voluntarias de la Fundación Atención Temprana han participado en el Día del Autismo, acompañándonos en el Kids Club de Puerto Venecia y también en el Respiro Familiar de las mañanas de los sábados. Además, han participado en nuestros Grupos de Socialización y en los Grupos de Psicomotricidad.

La función de las personas voluntarias en FAT es acompañar a los chicos y chicas y sus familias y apoyar a los profesionales en diversas actividades, siempre desde el compromiso y la responsabilidad.







# CERTIFICADOS Y ACREDITACIONES

## CERTIFICADOS Y ACREDITACIONES

### CERTIFICADO ISO 9001:2005

La **Fundación Atención Temprana** dispone de la certificación **UNE-EN-ISO 9001:2015** para la prestación del Servicio de Atención Temprana emitida por la Entidad de Certificación SGS acreditada por ENAC.

El alcance de la **certificación UNE-EN-ISO 9001:2015** abarca la prestación del Servicio de Atención Temprana desde todos los Centros de Desarrollo Infantil y Atención Temprana (CDIAT):

- **CDIAT Actur**
- **CDIAT Jiloca Moncayo Calatayud**
- **CDIAT Bajo Aragón Alcañiz**
- **CDIAT Bajo Aragón Caspe**
- **CDIAT Cinco Villas Ejea**
- **CDIAT Campo de Borja**
- **CDIAT Portillo-Delicias**
- **Unidad de Gestión**
- **Otros espacios de atención**

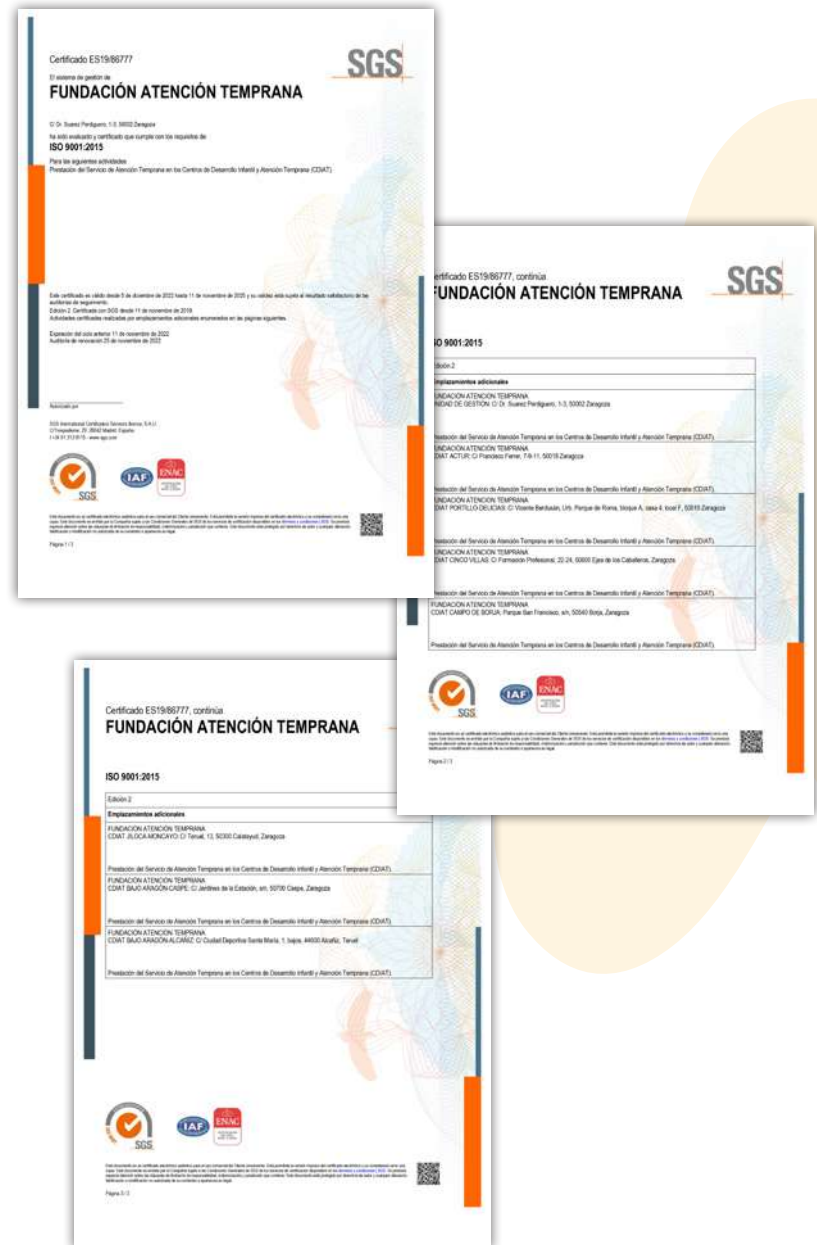

La Dirección de la Fundación Atención Temprana (FAT) a través de su Política de Calidad declara su compromiso con el desarrollo y la mejora continua de un sistema de gestión que apoya el posicionamiento estratégico de la entidad, la consecución de sus objetivos y el cumplimiento de los requisitos aplicables.



## POLÍTICA DE CALIDAD



La Dirección de la **Fundación Atención Temprana (FAT)** tiene como prioridad la **calidad del servicio prestado**, a través de la mejora continua de la eficacia de su sistema de gestión basado en la norma **UNE EN ISO 9001:2015** y que apoya el posicionamiento estratégico de la entidad y la consecución de sus objetivos.

Este sistema de gestión contempla las siguientes **directrices**:

- Atención a las **necesidades de las personas con flexibilidad y adaptación permanente** a su situación y evolución.
- **Trabajo interdisciplinar**: Nuestros profesionales trabajan en equipo.
- Identificación y **cumplimiento de todos los requisitos aplicables** a la actividad: de clientes, legales y reglamentarios.
- Búsqueda de la **satisfacción de las familias, Instituto Aragonés de Servicios Sociales, otros organismos y resto de las partes interesadas**. Analizamos sus necesidades y expectativas que nos permiten definir acciones de mejora.
- Ser un **punto de referencia** de un perfil personal, profesional y vocacional de **personas**, que trabajan, o quieran trabajar, en la Atención Temprana, dejando espacios para su participación, formación, desarrollo profesional e iniciativa personal.
- Apoyo en **nuestra red de centros, que cuentan con** los recursos adecuados para conseguir una **eficiencia en la gestión y su sostenibilidad**.
- **Optimización de procesos** utilizando **nuevas tecnologías** para facilitar la interrelación del personal y las familias, y conseguir una mayor agilidad en el sistema de gestión.
- **Trabajo en red**. Colaboramos con entidades, organismos y organizaciones en el desarrollo de nuevas actividades y proyectos.
- **Comunicación y transparencia con nuestros grupos de interés**. Estructuramos canales de información sobre nuestras actividades.

FMC-05.01 – Política de Calidad  
Rev. 03/Sept.22

**Gerente**  
**Fundación Atención Temprana**  
Septiembre 2022

## AUDITORIA CONTABLE



## SELLO DE RESPONSABILIDAD SOCIAL (RSA)

La Fundación Atención Temprana (FAT) mantiene desde 2019 el **Sello de la Responsabilidad Social de Aragón**, cuyos objetivos y líneas de actuación son los siguientes:

- **Conciliación de la vida personal, familiar y laboral, alineándose con las directrices impulsadas por la Dirección General de Igualdad y Familia.**
- **El impulso de la igualdad, primando las mismas oportunidades y el principio de no discriminación.**
- **El voluntariado y acción social, promocionándose la colaboración entre empresas y entidades de carácter no lucrativo.**
- **La implicación en la promoción de la cultura en Aragón.**
- **El compromiso con los Objetivos de Desarrollo Sostenible y el cumplimiento de la Agenda 2030 de Naciones Unidas.**

En 2023, tras haber completado satisfactoriamente el proceso de renovación del Sello RSA, se ha obtenido el **Sello de la Responsabilidad Social de Aragón 2024**.







## PRENSA

En el año de nuestro 20 aniversario, numerosos medios de comunicación se han hecho eco del trabajo de la FAT, entre ellos:

### **Revista Actualidad Empresas Aragonesas**

**Aragón Radio**

**Aragón TV**

**Radio Cadena Ser**

**Cadena Ser Calatayud**

**Calatayud Noticias**

**Cope Calatayud**

**Diario De Teruel**

**Ebro FM**

**Eco De Teruel**

**El Periódico De Aragón**

**Enjoy Zaragoza**

**Go Aragón**

**Heraldo De Aragón**

**La Comarca**

**Onda Cero Aragón**

**Radio Cinco Villas**

**Radio La Comarca**

**Zafarache**

**Hemos aparecido en más de 40 ocasiones en prensa, radio y televisión**, además de diversas redes sociales, para dar a conocer:

- ✦ Ampliación de la cartera de servicios de la FAT.
- ✦ Conmemoración y actividades por el Día del Autismo.
- ✦ Conmemoración y participación en el Día de la Atención Temprana.
- ✦ Inicio del Servicio de Atención Temprana mediante Equipos Itinerantes en 10 localidades de Zaragoza y Teruel. Un programa del IASS cofinanciado por el Fondo Social Europeo Plus a través del Programa FSE+ Aragón 2021-2027 "Construyendo Europa desde Aragón" al 40% y con fondos propios del Gobierno de Aragón al 60%.
- ✦ Convenios de Colaboración con 36 colegios e institutos de las provincias de Zaragoza y Teruel para llevar a cabo el Proyecto de Prevención y Detección Precoz de Salud Mental en la Adolescencia.
- ✦ Participación en las Ferias de Calatayud, Caspe, Borja y Ejea de los Caballeros.
- ✦ Celebración de la Carrera 7k por el 20 aniversario de la FAT.
- ✦ Colaboración con el Acuario de Zaragoza en Navidad, donación de juguetes a la FAT.

Además, nuestras profesionales del centro de Calatayud participan quincenalmente en la sección del programa de radio "Hoy por hoy Calatayud" de **La Ser, emisora de Calatayud**.



**Atención Temprana amplía sus servicios a los IES de Calatayud y a las escuelas infantiles de la comarca**

Su centro en la ciudad bilbiliana recibe a más de 120 niños y niñas con trastornos en su desarrollo, con riesgo de padecerlo y a sus familias.

■ Más de 200 estudiantes ciegos o con discapacidad visual inician el nuevo curso en Aragón

HERALDO ES NOTICIA Y ACTUALIZADA TIEMPO A LA Onda

Una de las escuelas que realiza estos en Calatayud. Atención Temprana Calatayud

La Fundación Atención Temprana amplía sus servicios en la zona de Calatayud a partir de este curso e inicia nuevos programas tanto con los IES Leonardo de Chabacier y Emilio Jimeno y con el colegio Santa Ana, como con varias escuelas de la comarca bilbiliana. En la actualidad



**Despierta Aragón de 13h a 14h - 22/11/2023**

En Despierta Aragón

22/11/2023

Duración: 00:34:16

En "Esta Tierra es Aragón" hablamos con los loteros de Zaragoza, Heleña y Teruel, conocedores intrínsecos, la aplicación de la realidad aumentada llamada que recrea las trincheras de la guerra civil en Teruel. La Fundación Atención Temprana ha puesto en marcha un programa pionero en Salud Mental que se desarrollará en 36 centros educativos públicos y concertados de 8 comarcas de Zaragoza y 2 de Teruel. En la sección "los otros habitantes de Aragón" nuestra bióloga Lorena Escuer nos habla de las arañas y de cómo se comunican entre ellas por medio de las vibraciones en sus telarañas. Nos acercaremos hasta Villanúa que este fin de semana acoge la feria "Second Hand"



**Crecen los problemas de salud mental entre los adolescentes del Bajo Aragón Histórico**

La Fundación de Atención Temprana ha detectado un aumento de casos a raíz de la pandemia y ya trabaja con un total de 20 jóvenes. También ofrece atención psicológica y física a más de 100 niños

Parte del equipo de profesionales que trabaja en la Fundación Atención Temprana de Alcañiz. N. P.

Camila Ortiz 20 de 2023  
SALUD | SOCIEDAD

8 | ARAGÓN

Lunes 20 de noviembre de 2023 | Heraldo de Aragón

## Atención Temprana desarrolla un proyecto de acompañamiento psicológico en 36 colegios

● Esta fundación quiere detectar y prevenir en las aulas los problemas de alumnos de 5º de primaria a 2º de la ESO

**CENTROS PARTICIPANTES**

**Andorra-Sierra de Arcos:** IES Andorra.

**Bajo Aragón:** La Inmaculada (Alcañiz).

**Bajo Aragón-Caspe:** IES Mar de Aragón y Santa Ana (Caspe) e IES Baix Matarranya (Maella).

**Campo de Borja:** Campo de Borja y Santa Ana (Borja).

**Campo de Carliena:** IES Joaquín Costa (Cariñena).

**Comarca central:** Castillo Qadri (Cadrete), IES Martina Boscos (Cuarte), Gale Pointe (San Mateo de Gállego), Miguel Ángel Artazo e IES Pedro Corrada (Litob), Pintor Pradilla (Villanueva de Gállego), Nuestra Señora del Pilar, IES Gallucum, Odón de Buen y San Gabriel (Zuera) y San Valero, Agustinos, Montessori y San Antonio de Padua (Zaragoza).

**Cinco Villas:** Ferrer y Riscal, Rector Marnés Esperabé, Cervantes, Nuestra Señora de las Mercedes, IES Reyes Católicos e IES Cinco Villas (Ejea de los Caballeros).

**Comunidad de Calatayud:** IES Emilio Jimeno, IES Leonor de Chabacier y Santa Ana (Calatayud).

**Ribera Alta del Ebro:** Nuestra Señora del Castillo e IES Conde Aranda (Alagón).

**Valdejalón:** Salesianos e IES Cabanías (La Alfranca) e IES Rodanas (Épila).

conducta alimentaria, las autolesiones y los síntomas de adicciones a los videojuegos o el juego online.

El programa de Fundación Atención Temprana se desarrolla en 36 colegios, tanto públicos como concertados, de diez comarcas, ocho de Zaragoza y dos de Teruel. De este modo, abarca centros urbanos y del medio rural de diferentes tamaños.

Anglés concreta que el psicólogo que acude a los colegios e institutos puede llevar a cabo desde dinámicas de grupo con los chavales, actualizar conocimientos del profesorado «para que pueda estar alerta ante cualquier actitud o cambio significativo» y apoyar a las familias, hasta colaborar con el docente en el aula cuando se trata algún conflicto o atender a alumnos concretos si así lo considera necesario el equipo de orientación. No obstante, aclara que no se trata de hacer «intervenciones psicológicas».

**20 años de experiencia**

La directora técnica de Fundación Atención Temprana apunta que este primer curso quieren ver sobre el terreno «en qué aspectos concretos se puede trabajar y colaborar en los centros educativos, analizar la situación y lo que les pasa a los adolescentes». Subraya que entre los 10 y 14 años es una época crucial de cambios, en la que también tienen que superar muchos duelos del niño o la niña que dejan atrás.

Con esta iniciativa, la entidad, que nació en 2003, viene a dar continuidad al programa que ha puesto en marcha en buena parte del territorio aragonés para dar respuesta a las necesidades de la población de 6 a 12 años. Las demandas de las familias les han llevado a ampliar su foco de atención a la adolescencia.

**S. CAMPO**

## Educación pagará este mes las ampliaciones de jornada

ZARAGOZA. El Departamento de Educación confirmó que las ampliaciones de jornada propuestas y acordadas con determinados docentes durante estas semanas se pagarán en la nómina de este mes. De esta forma se solicitarán parte de los retrasos existentes y que han provocado que algunos sindicatos hayan comenzado a movilizarse. De hecho, UGT se concentrará hoy, a las 12.00, a las puertas de la consejería que dirige Claudia Pérez Fornués para exigir que cumplan con «sus obligaciones y paguen las nóminas y los atrasos que tiene pendientes con algunos de estos profesionales». Registrarán, además, una carta para trasladar esta reclamación.

Los incumplimientos, apuntaron desde esta central, no solo han afectado a parte del personal interino recién incorporado, también se producen en actualizaciones de complementos o subidas de categorías, entre otras situaciones que no están siendo remuneradas. Un ejemplo es la situación de los profesores de Huesca y Zaragoza que han pasado del cuerpo de técnicos de FP al de secundaria, a los que todavía no se les ha actualizado la nómina como sí que se ha hecho con los de Teruel. Son alrededor de 300 afectados. Varias centrales, como CGT y STEA, ya han criticado esta situación que Educación se ha comprometido a subsanar y a pagar retroactivamente.

**M. S.**

tan problemas de salud mental. Y cerca de la mitad de las dolencias mentales se presentan antes de los 14 años.

Según los últimos datos dados a conocer con motivo de la celebración del día internacional contra la violencia y el acoso escolar, en lo que va de este curso 2023-24 en la Comunidad se han abierto 62 protocolos por 'bullying' e 115 de ideación suicida. A estos problemas se suman otros como los desajustes en la

Entrevista

## Pilar Castellón

Gerente de Fundación Atención Temprana (FAT)

La Fundación de Atención Temprana (FAT) atiende a niños y niñas en edad pediátrica con dificultades en su desarrollo, así como a adolescentes y en los últimos años ha comenzado a hacer hincapié en el ámbito de la salud mental. En 2022 atendieron a 2.000 familias con sus hijos y cuenta con una red de 13 centros, de los cuales 10 están en el medio rural.

¿Podría hablarnos de su trayectoria profesional antes de llegar a la fundación?

Cuento con más de 30 años de experiencia en la gestión de empresas, 10 de los cuales han transcurrido en la Fundación Atención Temprana (FAT).

¿Qué consiste su labor al frente de la entidad?

Mi labor al frente de la Fundación es coordinar con el Comité de Dirección los equipos de los centros de la red, gestionar los presupuestos, de la FAT y ampliar y poner en marcha nuevos proyectos y servicios que respondan a las necesidades de los menores que atendemos y de sus familias. Pretendo que los equipos estén implicados en las ocasiones que se toman en la FAT ya que ellos están en contacto directo con niños y familias y escuchan de primera mano las demandas de nuestros usuarios.

¿Qué balance hace de estos primeros meses como gerente de FAT?

El balance es muy positivo ya que actualmente trabajo con un equipo con capacidad ejecutiva que acoge con ilusión los nuevos proyectos para que la Fundación crezca en la atención a las dificultades de la infancia y de la adolescencia. Además, hemos incrementado nuestras colaboraciones con entidades públicas y privadas que nos apoyan para que nuestros proyectos lleguen a quienes los necesitan.

FAT nació para dar respuesta a una dificultad detectada en la red de servicios públicos sanitarios y socioeducativos, especialmente en el ámbito de la primera infancia. En las más de dos décadas de trayectoria de la fundación, ¿cómo han ido avanzando la sociedad y los servicios públicos en este sentido?

Los servicios públicos son conscientes de las necesidades de la población y en estos años el Programa pedagógico aragonés de Atención Temprana se ha ido adaptando para cubrir la creciente demanda del servicio. Por su parte, Ayuntamientos y Comarcas apoyan nuestros servicios a través de la cesión de espacios y del apoyo económico a las familias. Además, la detección se produce cada vez más temprano y esto permite una intervención a tiempo sobre las dificultades que tienen lugar desde el nacimiento y hasta la mayoría de edad.

¿Cuáles son los principales objetivos de la fundación?

La Fundación Atención Temprana es una entidad viva y en constante crecimiento. En este momento centramos nuestros esfuerzos en seguir ampliando la cartera de servicios, y así poder ofrecer a las familias otros servicios como los Grupos de Madres y Padres, que permiten mantener un estrecho contacto con las familias y conocer de primera mano cuáles son sus necesidades e intereses para crear respuestas a la medida de los mismos como, por ejemplo, las actividades para niños y niñas con Autismo que diseña nuestro equipo de profesionales especializados y los Grupos de Socialización, de Lectoescritura y de Apoyo Escolar.

Por otro lado, la ampliación de colaboraciones con la red de recursos sanitarios, educativos y sociales del área de influencia de nuestros centros nos permite prestar especial atención al diseño y puesta en marcha de programas específicos para las necesidades de salud mental de la adolescencia.

¿En cuántos centros cuentan?

En la actualidad contamos con 13 centros distribuidos en las provincias de Zaragoza y Teruel, 3 en Zaragoza ciudad y 10 en zona rural. Actualmente contamos con centros en Alcañiz, Borja, Eja de Aragón, Galatayud, Caspe, Carlina, Eja de los Caballeros, Tarazona, Utebo y Zuera.

¿A cuántas personas atienden cada año?

Contamos con un equipo de más de 130 profesionales que en el último año ha atendido a casi 2.000 menores y sus familias. Hemos experimentado un incremento muy significativo de la atención a adolescentes y a menores con TEA.

¿Qué servicios llevan a cabo para la infancia?

En nuestra entidad atendemos a niños de 0 a 6 años a través del Programa de Atención Temprana del ISSO y a chicos y chicas de entre 6 y 10 años en nuestro Servicio de Atención a la Infancia. En el último año, más de 590 niños y niñas atendidos en FAT presentan Autismo o rasgos compatibles con Trastorno del Espectro Autista (TEA). Con la ampliación de nuestra cartera de servicios respondemos a las necesidades de estos



menores y de sus familias a través de tratamientos especializados, además de los de Logopedia, Fisioterapia, Psicoeducación y Psicomotricidad, que ya prestamos, como son Terapia con caballos, Terapia acústica, Colonias de verano, Respirio de fin de semana, así como actividades de ocio y tiempo libre.

¿Qué servicios ofrecen para los adolescentes?

La pandemia ha puesto en evidencia la necesidad de ocuparnos de la salud mental de los adolescentes, ya desde los primeros cursos de la Educación Secundaria e incluso en los últimos años de la Educación Primaria se está viendo la necesidad de apoyo psicológico en muchos de los jóvenes. Detectamos desde hace un tiempo un importante incremento de trastornos emocionales, adicciones, autolesiones y trastornos de la alimentación. De hecho, ya estamos trabajando con varios centros educativos de Zaragoza en la detección y tratamiento de estos casos. Desde la Fundación nos acercamos a los centros escolares para colaborar con los docentes en la detección y prevención de situaciones de riesgo que se dan en estos espacios. Damos apoyo al adolescente y a su familia realizando terapia psicológica tanto individual como en pequeños grupos terapéuticos.

¿De qué manera trabajan en FAT en pro de la salud mental?

En FAT acompañamos a los menores en su recorrido vital, atendiendo las necesidades de salud mental ya desde la primera infancia. La coordinación y el trabajo conjunto de todos los servicios que trabajan tanto con infancia como con adolescencia son de vital importancia para familias ya que atendemos las dificultades de salud mental ya en sus primeros indicios y hasta llegar a la mayoría de edad. Desde escuelas infantiles, colegios, institutos o a través de pediatras, médicos de cabecera y especialistas. Son servicios que confían en nosotros, conocen nuestros 20 años de recorrido y la proximidad que nos brinda la zona rural permite una detección, intervención y coordinación fluidas. Atendemos a las necesidades que surgen en la sociedad actual y promovemos servicios que den respuesta a estas.

¿Hay algo que quiera añadir?

El apoyo que nos brinda nuestro Patronato es fundamental para poder trabajar en la evolución de los servicios de la fundación. En Aragón contamos con un excelente Programa de Atención Temprana consolidado tras 20 años en marcha. La detección es cada día más ágil y cumple con su objetivo asistencial y también de prevención. La FAT está a disposición de las necesidades de la sociedad en estos importantes momentos de cambio.

Heraldo de Aragón | Viernes 16 de junio de 2023

ESPECIAL | FUNDACIÓN ATENCIÓN TEMPRANA

La Fundación Atención Temprana celebra hoy el Día de la Atención Temprana en sus 14 centros en los que atiende a 2.000 niños y adolescentes, desarrollando servicios de atención integral para ellos y sus familias.

# «Seguimos creciendo para dotar de un servicio clave a muchas familias»

Hoy, 16 de junio, se conmemora el Día de la Atención Temprana y la Fundación Atención Temprana celebra su veintio aniversario. Una entidad que surgió en el año 2003 y cuyo patrimonio está integrado por la Fundación Ramón Roy Ardiel, Plena Inclusión Aragón y el IIFE del Servicio de Pediatría del Hospital Infantil Universitario Miguel Serret de Zaragoza.

Con motivo de este aniversario, el desarrollo del Programa de Atención Temprana del Gobierno de Aragón. A partir de los 6 años contamos con el Servicio de Atención a la Infancia y la Adolescencia, destinado a chicos y chicas que necesitan continuar o iniciar un tratamiento especializado dirigido a las dificultades en el desarrollo, crecimiento y socialización.

«¿Cuáles son sus principales preocupaciones? En este momento nos preocupa el considerable aumento de problemática de salud mental en la adolescencia, por lo que hemos implementado este servicio en todos nuestros centros para dar respuesta a estas necesidades».

Con las aperturas de La Almunia de Doña Godina y del espacio para adolescentes en Zaragoza en la calle de Moncasi son ya 14 los centros en los que la Fundación

«¿Cuáles son las dificultades o trastornos más frecuentes en la infancia y la adolescencia actual? Atendemos bebés prematuros derivados desde los servicios de neonatología de los diferentes hospitales y observamos un aumento de sintomatología compatible con el diagnóstico de Trastorno del Espectro Autista (TEA) en niños menores de 2 años. Esta detección temprana hace que nuestro equipo de psicólogos, logopedas y fisioterapeutas puedan intervenir precozmente. Además, atendemos



Pilar Castellón es la gerente de la entidad. FAT

EN CIFRAS

2.000

En Aragón, la Fundación Atención Temprana atiende anualmente a 2.000 menores que precisan de tratamiento en un área de salud

«¿En cuántos meses? Contamos con la rigurosa situación de la calle de Moncasi, en Zaragoza, en la que se atiende a los adolescentes».

un incremento significativo de trastornos emocionales, adicciones, autolesiones y trastornos de la alimentación en la adolescencia. En esta mesa de junio han abierto dos nuevos centros. Uno en

La Almunia de Doña Godina, dirigido a atender la población de la comarca de Valdejalón y en unos días, estará operativa una nueva sede en Zaragoza, en la calle de Moncasi, para dar respuesta a las crecientes necesi-

20 años con las familias y los profesionales por la Atención Temprana

Ahora también en La Almunia y en la calle Moncasi de Zaragoza



Tel: 976 421 683 www.atenciontemprana.org

HERALDO ARAGÓN

## Atención Temprana desarrolla un proyecto de acompañamiento psicológico en 36 colegios de Zaragoza y Teruel

Esta fundación quiere detectar y prevenir en las aulas los problemas de alumnos de 5º de primaria a 2º de la ESO

- Los usuarios de comedor escolar en Aragón siguen un 9% por debajo de las cifras previas a la covid

SOLEDAD CAMPO NOTICIA / ACTUALIZADA 20/11/2023 A LAS 09:00



El Instituto Cinco Villas de Ejea de los Caballeros, en la foto, es uno de los centros en los que la Fundación Atención Temprana desarrolla su proyecto. | Toni Galán

La Fundación Atención Temprana desarrolla durante este curso un proyecto pionero de acompañamiento psicológico en 36 colegios de Zaragoza y Teruel con el que pretende prevenir y detectar en las aulas los problemas y trastornos que pueden afectar a adolescentes que cursan entre 5º de primaria y 2º de educación secundaria.

ACTUALIDAD **SOCIEDAD** MUNDO RURAL DEPORTE CULTURA Y OCIO TURISMO

ESTÁ AQUÍ INICIO SOCIEDAD EDUCACION

COMARCAS: CENTROS EDUCATIVOS DE CALATAYUD, LA ALMUNIA Y EPILA, ENTRAN EN UN PROYECTO DE ATENCIÓN PSICOLÓGICA PARA ADOLESCENTES

## COMARCAS.- Centros educativos de Calatayud, La Almunia y Epila, entran en un proyecto de atención psicológica para adolescentes

REDACCIÓN NOTICIAS / 22 NOVIEMBRE 2023

EDUCACION



Hablamos en ARAGÓN TV de nuestro programa pionero de atención psicológica para adolescentes

¿QUÉ MUESTRAN SU APOYO A LA EDUCACION?

Ver más info Compartir

ZARAGOZA BERETTA FAMILIA SCHID 20:00



FUNDACIÓN atención temprana

MÁS VIDEOS 10:47

ATENCIÓN PSICOLÓGICA PARA ADOLESCENTES

0:25 / 4:40

YouTube

Inicio - Fundación

FUNDACIÓN

## La Fundación Atención Temprana pone en marcha en una treintena de centros educativos aragoneses un proyecto pionero de atención psicológica para adolescentes

Por Redacción 20/11/2023

El programa pionero en Salud Mental se desarrollará en 36 centros educativos públicos y concertados de 8 comarcas de Zaragoza y 2 de Teruel

Según los datos más recientes del Gobierno de Aragón, durante este curso, ya se han abierto 62 protocolos por "bullying" y 115 de ideación suicida

La Fundación Atención Temprana ha comenzado a desarrollar un programa que trabaja en la detección, prevención y orientación para la solución de problemas que requieran atención psicológica de alumnos de 5º de Primaria a 2º de la ESO.

Este programa pionero en Salud Mental se desarrollará en 36 centros educativos públicos y concertados de 8 comarcas de Zaragoza y 2 de Teruel y llega "como respuesta a una

GRAN SERVIDOR

## ARAGÓN EN LA ONDA

con José Antonio Alaya  
Lun.-Jue. de 14:30 a 15:00

AUDIO | RSS

Hablamos en la Cadena SER del proyecto de acompañamiento psicológico en 36 colegios aragoneses

La Directora Técnica de la Fundación Atención Temprana, Celia Anglés, habla en la SER del proyecto de acompañamiento psicológico en

Desde la Fundación Atención Temprana nos explican el objetivo del programa puesto en marcha en 36 centros educativos, en ocho comarcas de Zaragoza y dos de Teruel, para abordar los problemas que pueden surgir en el ámbito escolar: Ideas suicidas, trastornos de la conducta alimentaria o dificultades de aprendizaje.

Nos acercamos a la clausura de una jornada dirigida a profesionales de los cuidados: Cuidadores de personas mayores o con algún tipo de discapacidad han tenido la oportunidad de compartir experiencias de su día a día y abordar posibles soluciones para abordar o prevenir situaciones que afectan a su bienestar emocional o que puede hacerles sentir el síndrome del trabajador quemado (burnout)

El presidente de la Unión de Consumidores de Aragón, José Angel Oliván, ha transmitido algunos consejos de cara al Blackfriday, como evitar las compras impulsivas, comprobar que los descuentos son reales y no se ha inflado el precio días antes para aparentar una bajada que en realidad no existe, o comprobar la fiabilidad del sitio web, en el caso de que se trate de comercio electrónico. Y desde la Unión de Agricultores y Ganaderos de Aragón nos han detallado las dificultades que atraviesan los viticultores por el excedente de vino almacenado y el aumento de los costes de producción, entre otras razones.



✦ Alcañiz acogió el acto central en Aragón del **Día de la Atención Temprana** organizado por ASARAT y en el que colaboraron numerosos profesionales de la FAT. Este acto contó con la presencia de numerosos profesionales, familias, niños y niñas, el alcalde en funciones de la localidad, Ignacio Urquizu, el presidente de la Asociación Aragonesa de Atención Temprana y de la Federación Española de Profesionales de Atención Temprana, José Luis Peña, así como otros responsables de la Atención Temprana en Aragón.



✦ En el **Día Mundial del Autismo**, profesionales, niños y niñas decoraron todos los centros de la red de FAT para conmemorar este día. Además, nuestros profesionales y voluntarios disfrutaron de unas divertidas horas en el Kids Club de Puerto Venecia durante la *Hora tranquila*, un tiempo sin ruido ni música en el recinto.

✦ Por primera vez, profesionales y familias de la FAT participamos en la **Ofrenda de Flores en el día del Pilar**.

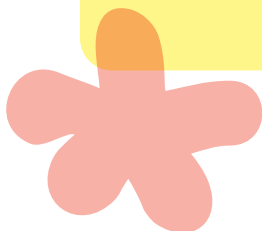



- ✿ El 7 de mayo celebramos nuestro 20 aniversario con la **Carrera 7k Fundación Atención Temprana** en el Parque Grande José Antonio Labordeta de Zaragoza. Sho Hai, Toni Abadía y el jugador del Real Zaragoza, Jaume Grau, animaron a inscribirse en nuestra carrera que contó con la participación de 200 niños y niñas y más de 1.000 inscritos. El Squad Cierzo de la Legión 501 y el Gondolero de Puerto Venecia no se perdieron esta cita, y para que todo saliera según lo previsto, la Asociación Grupo Scout Albada 514 nos brindó su ayuda.

- ✿ En noviembre, Longares reunió a 160 participantes en su **III Andada Solidaria**, este año a favor de la Fundación Atención Temprana.





✦ En el año de nuestro 20 aniversario y con motivo del Día de la Atención Temprana, nuestros patitos volvieron al agua para visibilizar la importancia del trabajo que realizamos en Aragón. **Más de 2.000 patitos invadieron el lago de Puerto Venecia** para que los niños y niñas se acercaran a pescarlos con sus familias. Además, pudimos escuchar el cuento "Tu pieza es importante" de Isabel Gil Pascual, en colaboración con Fundación Down.

✦ Este año, nuestro proyecto "**Espacio de juego e interacción para niños y niñas con autismo**" ha recibido el apoyo de **Puerto Venecia y Zagazudos**, apoyando el acceso a este recurso para las familias en situación de vulnerabilidad. Además, nuestros profesionales han visibilizado nuestra labor en el Espacio Solidario de Puerto Venecia a lo largo del año y en la Pasarela de los Deseos, donde todas las personas pudieron hacer donaciones durante el mes de diciembre. Para terminar el año, y gracias a Puerto Venecia y a Zaragoza Servicios, Papá Noel visitó nuestros centros de Actur y Parque Roma.



✦ Este año hemos **participado en las ferias** de Ejea de los Caballeros, Menuda Feria (Zaragoza) de la mano de Puerto Venecia, Feria de Muestras de Calatayud, ExpoBorja y ExpoCaspe.

✿ **Banco Mediolanum**, a través de la Iniciativa Solidaria Mediolanum Aproxima, colaboró con nuestro proyecto de **Espacios de Respiro** para niños y niñas con dificultades de 3 a 10 años, facilitando el acceso a este recurso especializado a numerosas familias en situación de vulnerabilidad.



✿ Recibimos el **reconocimiento Grupo San Valero** por la labor destacada en el ámbito educativo, como una de las entidades que han contribuido a enriquecer la labor docente de las cinco entidades del grupo educativo. Además, los alumnos de Grado Superior con los que hemos colaborado para el diseño de una App para nuestra entidad recibieron el primer premio de la categoría Grado Superior en la 16ª edición de los Premios Ingenia! Ideas con Valor del Centro San Valero.



- ✦ En el mes de septiembre iniciamos la puesta en marcha del **Servicio de Atención Temprana mediante Equipos Itinerantes del IASS** en 10 localidades: Albetosa, Belchite, Cuarte de Huerva, Daroca, Escatrón, La Almunia de Doña Godina, Leciñena, Molinos, Pina de Ebro y Utrillas. Se trata de un programa del IASS cofinanciado por el Fondo Social Europeo Plus a través del Programa FSE+ Aragón 2021-2027 "Construyendo Europa desde Aragón" al 40% y con fondos propios del Gobierno de Aragón al 60%. Los Ayuntamientos de Belchite, Cuarte de Huerva, Daroca, Escatrón, Leciñena, Molinos, Pina de Ebro y Utrillas y la Comarca de Valdejalón han cedido espacios a la FAT para la prestación de este servicio.



- ✿ El 2023 ha sido un año de crecimiento para la FAT y es que durante el verano se inauguró el Servicio de Atención a la Infancia y la Adolescencia de FAT en **La Almunia de Doña Godina** y en **Cuarte de Huerva** gracias a la colaboración con la Comarca de Valdejalón y con el Ayuntamiento de Cuarte de Huerva, respectivamente. Así mismo, inauguramos nuestro **centro de Atención a la Adolescencia en Zaragoza**.



- ✿ En el mes de abril firmamos el primer convenio de colaboración para el desarrollo de nuestro proyecto de **Prevención y Detección Precoz de salud mental en la adolescencia** con el Centro San Valero de Zaragoza. Un proyecto al que se han sumado 35 colegios e institutos en las provincias de Zaragoza y Teruel.





✦ La Asociación de Directivos y Ejecutivos de Aragón reconoció nuestra buena gestión con la nominación de la gerente de la FAT, Pilar Castellón, a los **Premios ADEA 2023** en la categoría de Labor Social.

✦ En el mes de noviembre, todos los profesionales de la Fundación se reunieron para celebrar una **comida con motivo de los 20 años de la FAT** junto con los miembros del Patronato de la Fundación y con el Director Gerente del IASS, Ángel Val.



## AGRADECIMIENTOS A NUESTRAS ENTIDADES COLABORADORAS:



## LOCALIZACIÓN DE LOS CENTROS, ANTENAS Y ESPACIOS DE LA RED FAT

<b>Zaragoza - Actur</b>	C/ Francisco Ferrer, 7-9-11	50018 Zaragoza	976 515 456	actur1@atenciontemprana.org
			976 117 700	actur2@atenciontemprana.org
<b>Zaragoza - Parque Roma (Portillo - Delicias)</b>	C/ Vicente Berdusán, Urb. Parque Roma, bloque A, casa 4, local F	50010 Zaragoza	976 345 308	portillo1@atenciontemprana.org
			976 117 701	portillo2@atenciontemprana.org
<b>Zaragoza - Moncasi</b>	C/ Moncasi, 28, pasaje interior	50006 Zaragoza	976 916 068	adolescencia@atenciontemprana.org
<b>Alcañiz</b>	C/ Ciudad Deportiva Santa María, 1	44600 Alcañiz	978 834 248	alcaniz@atenciontemprana.org
<b>Belchite</b>	C/ Ferial, 6	50130, Belchite	674 558 482	itinerancia@atenciontemprana.org
<b>Borja</b>	Parque San Francisco, s/n	50540 Borja	976 249 571	borja@atenciontemprana.org
<b>Calatayud</b>	C/ Teruel, 13	50300 Calatayud	976 891 944	calatayud@atenciontemprana.org
<b>Brea de Aragón</b>	C/ Oriente, 23	50246 Brea de Aragón	976 891 944	calatayud@atenciontemprana.org
<b>Cariñena</b>	C/ Escuelas, s/n	50400 Cariñena	976 891 944	carinena@atenciontemprana.org
<b>Caspe</b>	C/ Jardines de la Estación, s/n	50700 Caspe	876 636 223	caspe@atenciontemprana.org
<b>Cuarte de Huerva</b>	C/ Ramón y Cajal, 35	50410 Cuarte de Huerva	674 558 482	cuarte@atenciontemprana.org
<b>Daroca</b>	Pza. la Comunidad de Daroca, 2	50360 Daroca	674 558 482	itinerancia@atenciontemprana.org
<b>Ejea de los Caballeros</b>	C/ Formación Profesional, 22-24	50600 Ejea	976 677 931	ejea@atenciontemprana.org
<b>Escatrón</b>	C/ Letra C, s/n	50790 Escatrón	674 558 482	itinerancia@atenciontemprana.org
<b>La Almunia de Doña Godina</b>	Sede Comarca Valdejalón, Avda. María Auxiliadora, 2	50100 La Almunia de Doña Godina	976 916 078	almunia@atenciontemprana.org
<b>Pina de Ebro</b>	Av. Goya, 1	50750 Pina de Ebro	674 558 482	itinerancia@atenciontemprana.org
<b>Tarazona</b>	Centro de Salud de Alta Resolución Pza. Joaquina Zamora, s/n	50500 Tarazona	976 677 931	tarazona@atenciontemprana.org
<b>Utebo</b>	Centro Cultural M. <sup>a</sup> Moliner Pza. Fueros de Aragón s/n	50180 Utebo	876 670 298	utebo@atenciontemprana.org
<b>Utrillas</b>	Escuelas Blancas C/ Constitución, s/n	44760 Utrillas	674 558 482	itinerancia@atenciontemprana.org
<b>Zuera</b>	C/ Alcabones, 4	50800 Zuera	976 546 943	zuera@atenciontemprana.org
<b>Servicios Centrales</b>	C/ Doctor Suárez Perdiguero, 1	50002 Zaragoza	976 421 683	fundacion@atenciontemprana.org



SÍGUENOS EN NUESTRAS  
**REDES SOCIALES**



[atenciontemprana.org](http://atenciontemprana.org)



ANIVERSARIO  
20



C/ Doctor Suárez Perdiguero, 1-3 • 50002 Zaragoza  
Tel. 976 421 683 • [fundacion@atenciontemprana.org](mailto:fundacion@atenciontemprana.org)

Inscrita en el Registro de Fundaciones de la Comunidad Autónoma de Aragón, n.º 159  
CIF G-50991272