



MEMORIA 2024

2024
Andorra

2023

Zaragoza Moncasi, La Almunia de Doña Godina, Cuarte de Huerva, Pina de Ebro, Escatrón, Belchite y Utrillas

2018
Zuera

2017
Utebo y Cariñena

2016
Brea de Aragón

2015
Borja

2009
Zaragoza Parque Roma y Tarazona

1998
Zaragoza Actur

2006
Calatayud y Alcañiz

2007
Caspé

2008
Ejea de los Caballeros





FUNDACIÓN
atención
temprana

**MEMORIA
2024**

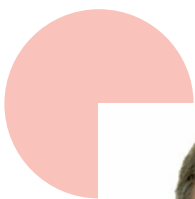

Alfonso Vicente

Presidente

CARTA DEL PRESIDENTE DE LA FUNDACIÓN ATENCIÓN TEMPRANA

Durante este año 2024, la Fundación Atención Temprana ha seguido creciendo y consolidándose, reafirmando nuestro compromiso con la infancia, la adolescencia y las familias en Aragón.

En esta ocasión, queremos destacar el afianzamiento de nuestros equipos. Los profesionales de la Fundación, en su mayoría mujeres –más del 90%–, han trabajado incansablemente para que la atención llegue a cada rincón de las provincias de Zaragoza y Teruel, especialmente en las zonas rurales. Gracias a su esfuerzo y dedicación, cada vez somos una entidad más presente y cercana a las familias, consolidándonos como referente y garantizando la igualdad de oportunidades en el acceso a servicios especializados.

A lo largo de este año, hemos continuado tejiendo nuevas colaboraciones con entidades, municipios y comarcas que, a través de su respaldo, permiten que nuestros servicios se amplíen y mejoren. Estas alianzas fortalecen una red de apoyo sólida y accesible para todos y todas.

La continuidad y ampliación de nuestros proyectos de Prevención y Detección Precoz también ha sido una prioridad. Este año hemos reforzado nuestra presencia en institutos para trabajar en la prevención y detección precoz en materia de salud mental adolescente. También hemos llegado a más escuelas infantiles rurales, promoviendo la estimulación y el desarrollo en las primeras etapas de la vida. Estas iniciativas buscan abordar las necesidades de un sector tan convulso como el de la adolescencia, invirtiendo recursos en estrategias que les brinden estabilidad y apoyo.

Además, hemos seguido ampliando nuestra cartera de servicios para dar respuesta a las necesidades actuales de nuestras familias. Cada nuevo servicio refuerza nuestro propósito de brindar una atención global e inclusiva, adaptada a las realidades y demandas tanto de los entornos rurales como urbanos, avanzando así en la creación de un modelo de atención más accesible y equitativo.

Nuestro enfoque combina calidad certificada, atención personalizada y accesibilidad, lo que nos permite ofrecer un servicio integral que marca la diferencia en la vida de las personas que atendemos.

Nada de esto sería posible sin el compromiso de los profesionales, las familias y las entidades de nuestra red. A todos ustedes, quienes confían en nosotros y nos impulsan a crecer cada día, les extiendo mi más sincero agradecimiento.

Gracias por formar parte de este viaje y por contribuir a que la Fundación Atención Temprana sea un pilar en el desarrollo de nuestra comunidad. Su confianza y apoyo continuo nos motivan a seguir transformando vidas, consolidándonos como un referente en atención temprana, adolescencia y salud mental en Aragón.



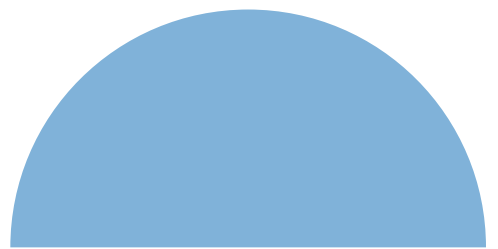
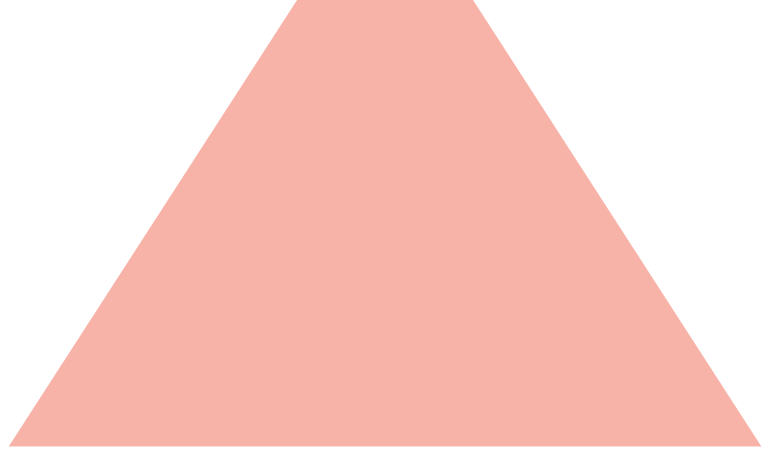



ÍNDICE

LA FUNDACIÓN	7
· Organización	13
· Equipo de profesionales	16
· Servicios que desarrolla la Fundación	18
SERVICIO DE ATENCIÓN TEMPRANA	21
SERVICIO DE ATENCIÓN TEMPRANA MEDIANTE EQUIPOS ITINERANTES	27
SERVICIO DE ATENCIÓN A LA INFANCIA	31
SERVICIO DE ATENCIÓN A LA ADOLESCENCIA	37
SERVICIOS ESPECIALIZADOS	43

COMARCAS	61
· Zaragoza	63
· Comarca Central (Utebo)	71
· Comarca Central (Zuera)	77
· Comarca Central (Cuarte de Huerva)	85
· Comarca Comunidad de Calatayud (Calatayud)	91
· Comarca Bajo Aragón-Caspe / Baix Aragó-Casp (Caspe)	99
· Comarca Cinco Villas (Ejea de los Caballeros)	107
· Comarca de Tarazona y el Moncayo (Tarazona)	115
· Comarca Campo de Borja (Borja)	119
· Comarca Campo de Cariñena (Cariñena)	127
· Comarca del Aranda (Brea de Aragón)	133
· Comarca Valdejalón (La Almunia de Doña Godina)	139
· Comarca Ribera Baja del Ebro (Escatrón)	145
· Comarca Ribera Baja del Ebro (Pina de Ebro)	151
· Comarca Campo de Belchite (Belchite)	157
· Comarca Bajo Aragón (Alcañiz)	163
· Comarca Andorra Sierra de Arcos (Andorra)	171
· Comarca Cuencas Mineras (Utrillas)	179
FORMACIÓN	185
VOLUNTARIADO	193
CERTIFICADOS Y ACREDITACIONES	197
DIFUSIÓN Y COLABORACIONES	203
LOCALIZACIÓN DE LOS CENTROS, ANTENAS Y ESPACIOS DE LA RED FAT.	215



**LA
FUNDACIÓN**



La Fundación Atención Temprana (FAT) es una organización sin ánimo de lucro constituida en el año 2003 que dedica su actividad exclusivamente al cuidado y a la atención especializada de la infancia y de la adolescencia, desarrollando servicios y programas de atención integral para los menores y sus familias.

Disponemos de 21 centros y espacios de atención en Aragón, 4 en Zaragoza y 17 distribuidos a lo largo de la zona rural de las provincias de Zaragoza y Teruel. Esta red de centros y espacios permite acercar nuestros servicios especializados a toda la población aragonesa, garantizando la igualdad de oportunidades y favoreciendo el establecimiento de redes de trabajo con los servicios sanitarios, educativos y sociales. En la Fundación hemos participado activamente en el desarrollo del Programa de Atención Temprana del Gobierno de Aragón, a través del cual atendemos a niñas y niños de 0 a 6 años con dificultades en su desarrollo o en riesgo de padecerlas. Este programa está financiado por el IASS.

En línea con nuestro objetivo, hemos implementado el Servicio de Atención a la Infancia y la Adolescencia en toda nuestra red de centros, atendiendo a niños, niñas y jóvenes desde los 6 años en adelante en zonas urbanas y rurales de las provincias de Zaragoza y Teruel.

Nuestros más de 20 años de experiencia en la prestación de servicios especializados para la infancia y la adolescencia son el fundamento de la intervención que realizamos en el Servicio de Atención al Autismo, en el que nuestros equipos de profesionales desarrollan planes de intervención específicos para estos menores y sus familias.

Además, la Fundación Atención Temprana es la entidad adjudicataria del Servicio de Atención Temprana y prevención de la discapacidad mediante Equipos Itinerantes para niños y niñas de 0 a 6 años en las provincias de Zaragoza y Teruel, un programa del IASS cofinanciado por el Fondo Social Europeo Plus a través del Programa FSE+ Aragón 2021-2027 “Construyendo Europa desde Aragón” al 40% y con fondos propios del Gobierno de Aragón al 60%, que acerca la atención temprana a las zonas rurales.

Como parte de nuestra misión, hemos ampliado nuestros servicios de prevención dirigidos especialmente a dos etapas fundamentales del desarrollo. Por una parte, nuestro programa de Estimulación y Desarrollo implantado en 17 Escuelas Infantiles, para menores de 0 a 3 años. Y por otra parte, nuestro programa de Prevención y Detección Precoz de problemas de salud



mental en entornos escolares, dirigido a adolescentes y llevado a cabo desde 2023 en 40 centros educativos de las provincias de Zaragoza y Teruel.

Para la Fundación ha sido prioritaria la accesibilidad de toda la población infantil y adolescente a los servicios y tratamientos necesarios para su desarrollo óptimo, así como la promoción de la igualdad de oportunidades en el acceso a los mismos. Por ello, trabajamos constantemente en la mejora continua e innovación, manteniendo una actitud abierta a la colaboración con administraciones públicas y con entidades privadas con objetivos comunes, para dar respuestas eficaces a las necesidades de la sociedad y adaptarnos a los nuevos retos de la actualidad.

2024



MISIÓN

La Fundación Atención Temprana (FAT) es una entidad sin ánimo de lucro que se constituye en noviembre de 2003 para desarrollar diferentes servicios dirigidos a la infancia y la adolescencia, y con especial cuidado para los niños y niñas con Autismo y sus familias.

Para acoger a todos los niños, niñas y familias aragonesas en igualdad de oportunidades, la FAT dispone de una consolidada red de centros y CDIAT (Centros de Desarrollo Infantil y Atención Temprana) en las zonas de ámbito rural de Zaragoza y Teruel y en la ciudad de Zaragoza.

La misión de la FAT es la realización de programas y servicios para niños, niñas y adolescentes que presenten o puedan presentar algún trastorno o dificultad a lo largo de su desarrollo desde el nacimiento y hasta el final de la adolescencia, dotándoles de la oportunidad de vivir experiencias enriquecedoras y potenciadoras de sus capacidades, autonomía y desarrollo.

VISIÓN

La visión de la Fundación Atención Temprana (FAT) es garantizar la igualdad de oportunidades en el acceso a servicios especializados en Aragón, siendo una entidad referente en la atención a la población infantil y adolescente con dificultades o trastornos en el desarrollo y en la prevención de situaciones de discapacidad.

VALORES

La Dirección de la Fundación Atención Temprana (FAT) aboga por el posicionamiento estratégico de la entidad, la consecución de sus objetivos y el cumplimiento de los requisitos aplicables.

En la FAT trabajamos constantemente en la mejora continua e innovación, apoyándonos en nuestro sistema de gestión de calidad, para dar respuestas eficaces a las necesidades contemporáneas de la sociedad y para adaptarnos a los nuevos retos de la actualidad.

Formamos un gran equipo de profesionales comprometidos con los principios de actuación de FAT:

- **Flexibilidad y adaptación** permanente a la evolución de las necesidades de las personas que atendemos y su entorno. Nuestro centro de atención son las personas.
- **Carácter interdisciplinar.** Trabajamos en equipo, fomentando la participación, la formación y el desarrollo profesional e iniciativa personal de nuestros profesionales.
- **Analizamos necesidades y expectativas de nuestro entorno** para definir acciones de mejora que contribuyan a incrementar la **satisfacción de las familias, de los organismos, especialmente del Instituto Aragonés de Servicios Sociales y del resto de las partes interesadas.**
- **Promovemos la organización, la eficiencia en la gestión y la sostenibilidad,** definiendo y sistematizando procesos con los recursos adecuados en nuestra red de centros y orientándolos al **análisis de su desempeño.** Para la **Gestión de la información y del conocimiento** nos apoyamos en las herramientas tecnológicas más modernas.
- **Trabajamos en red.** Colaboramos con entidades, organismos y organizaciones en el desarrollo de nuevas actividades y proyectos.
- **Comunicación y transparencia** con nuestros grupos de interés. Facilitamos a las familias canales de información sobre nuestras actividades.



ORGANIGRAMA

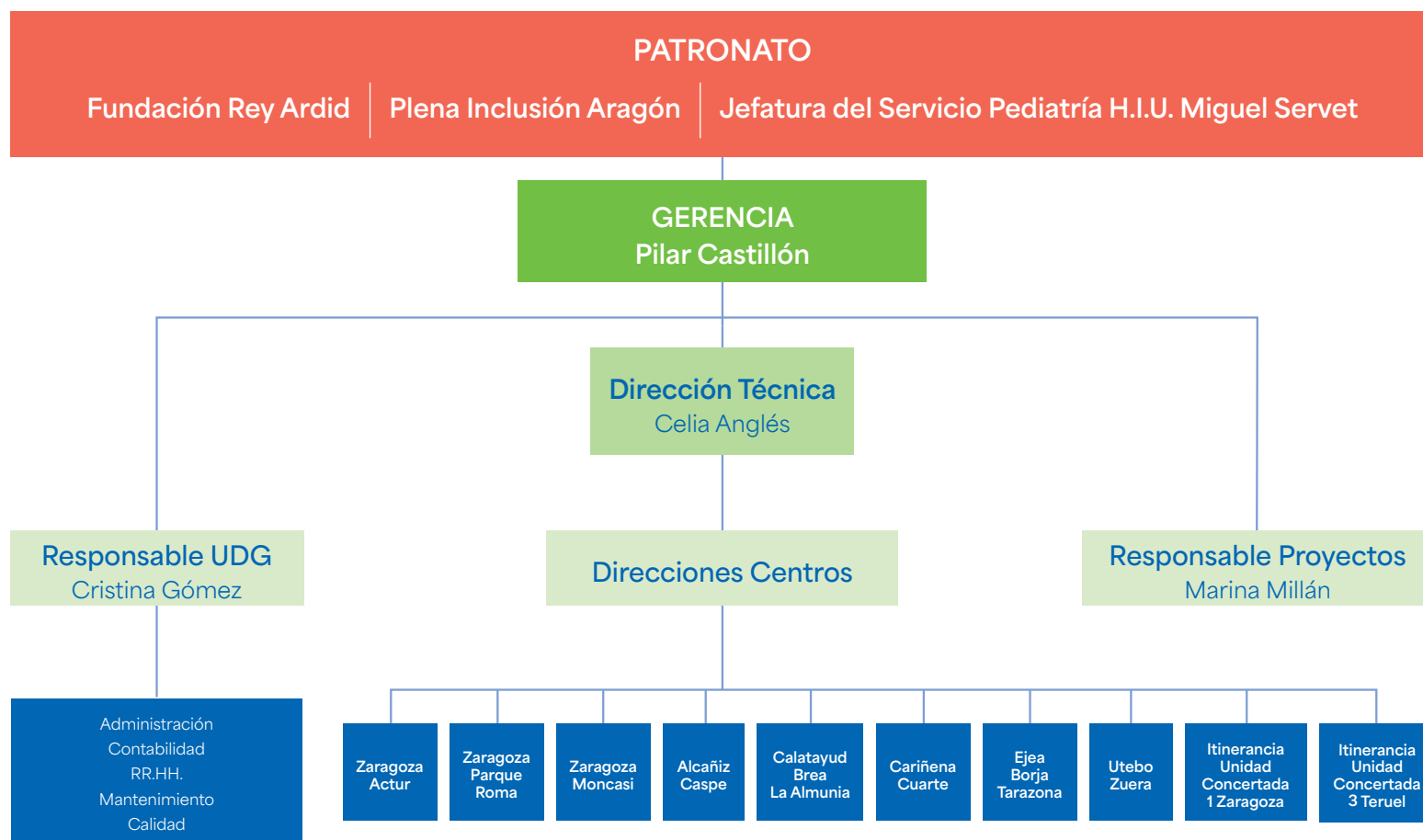

ORGANIZACIÓN

PATRONATO

Presidente:	Alfonso Vicente	· Fundación Ramón Rey Ardid
Vicepresidente/secretario:	Santiago Villanueva	· Plena Inclusión Aragón
Tesorero:	José Ignacio Labarta	· Hospital Infantil Universitario Miguel Servet
Vocal:	Ramón Álvarez	· Plena Inclusión Aragón
Vocal:	José Francisco Blasco	· Plena Inclusión Aragón
Vocal:	Luis Bona	· Fundación Ramón Rey Ardid
Vocal:	Manuel Hernández	· Fundación Ramón Rey Ardid
Vocal:	Javier López	· Fundación Ramón Rey Ardid
Vocal:	José Antonio Mora	· Plena Inclusión Aragón

ORGANIZACIÓN

COMITÉ DE DIRECCIÓN

Gerente • Pilar Castellón

Directora Técnica • Celia Anglés

Responsable Proyectos • Marina Millán

Responsable UDG • Cristina Gómez

DIRECCIONES DE CENTROS

Actur equipo 1 • Ana Baucells

Actur equipo 2 e Itinerancia U. C. 1 • Silvia García

Adolescencia • Margarita Francés

Caspe, Escatrón • Nuria Porcar

Alcañiz, Utrillas, Andorra, Itinerancia U. C. 3 • Eva Burillo

Calatayud, Brea de Aragón, La Almunia de Doña Godina • Nerea Igea

Cariñena, Cuarte de Huerva, Pina de Ebro y Belchite • Beatriz Gil

Ejea de los Caballeros, Borja y Tarazona • Laura Luna

Parque Roma equipo 1 • Pilar López

Parque Roma equipo 2 • Vanessa Hernández

Utebo y Zuera • Elena Lorés

EQUIPO DE PROFESIONALES



“Conociendo, entendiendo y apoyando a cada niño y su familia”

En la Fundación entendemos la atención a la población infantil y adolescente desde la globalidad.

Nuestros equipos cuentan con profesionales que garantizan que los aspectos médicos, psicológicos, educativos y sociales son considerados en el establecimiento del diagnóstico y en el seguimiento del plan de tratamiento.

En nuestra red, cada centro cuenta con un equipo interdisciplinar formado por profesionales con años de experiencia reconocida en el trabajo con población infantil y adolescente.

Además, para dar soporte a los equipos de la Red de Centros existe una Unidad de Gestión, que presta servicios generales y de apoyo a la red de centros, tales como gestión de personas, administración general, compras, recursos y sistemas de información, contabilidad, prevención y calidad.

Durante el 2024, 200 profesionales dedicaron más de 270.000 horas a la atención de niños, niñas, adolescentes y familias en toda la red de centros.

SERVICIOS CENTRALES

- Gerente
- Dirección Técnica
- Responsable de Proyectos
- Responsable UDG
- Calidad
- Contabilidad
- Laboral
- Administración
- Mantenimiento

CENTROS FAT

- Psicólogos/as
- Psiquiatra
- Fisioterapeutas
- Logopedas
- Maestros/as de Audición y lenguaje
- Psicomotricistas y estimuladores/as
- Trabajadoras sociales
- Médico Rehabilitador
- Médico Neurofisióloga
- Administrativas



INSTALACIONES DE FAT

Estamos en
21 centros
en Aragón

SERVICIOS QUE DESARROLLA LA FUNDACIÓN



Atención Temprana y Atención Temprana mediante Equipos Itinerantes

Desde hace 20 años atendemos a la población de 0 a 6 años que presenta dificultades en su desarrollo o que se encuentra en riesgo de padecerlas, y a sus familias, a través del Programa de Atención Temprana del Gobierno de Aragón y en coordinación con servicios educativos, sanitarios y sociales.

Desde el 2023, llegamos a más poblaciones gracias al Servicio de Atención Temprana y prevención de la discapacidad mediante Equipos Itinerantes del IASS.

140.000

Horas
anuales



Atención a la Infancia

Servicios dirigidos a la infancia entre los 6 y los 12 años a través de intervenciones globales, integrales e interdisciplinarias. En el Servicio de Atención a la Infancia (SAI) atendemos de forma individual y grupal a población infantil que continúa con intervenciones ya iniciadas o que precisan ser atendidos en recursos especializados por primera vez.

21.000

Horas
anuales



Atención a la Adolescencia

La adolescencia es una etapa de cambios muy importantes que se van a producir tanto a nivel físico como psicológico, tanto en el joven como en su entorno. En los últimos años, desde la Fundación detectamos un significativo aumento de la demanda asistencial en adolescentes y por ello, desarrollamos nuevas estrategias de prevención y detección precoz.

10.000

Horas
anuales



Atención al Autismo

Gracias a nuestra experiencia y a los profesionales que trabajan en FAT, damos una respuesta integral y especializada a la medida de las condiciones de cada uno de estos niños, niñas y adolescentes a lo largo de su desarrollo y a sus familias.

+600

casos
atendidos
en 2024

EVOLUCIÓN DE LA CIFRA DE CASOS ATENDIDOS EN FAT DESDE 1998 HASTA 2024

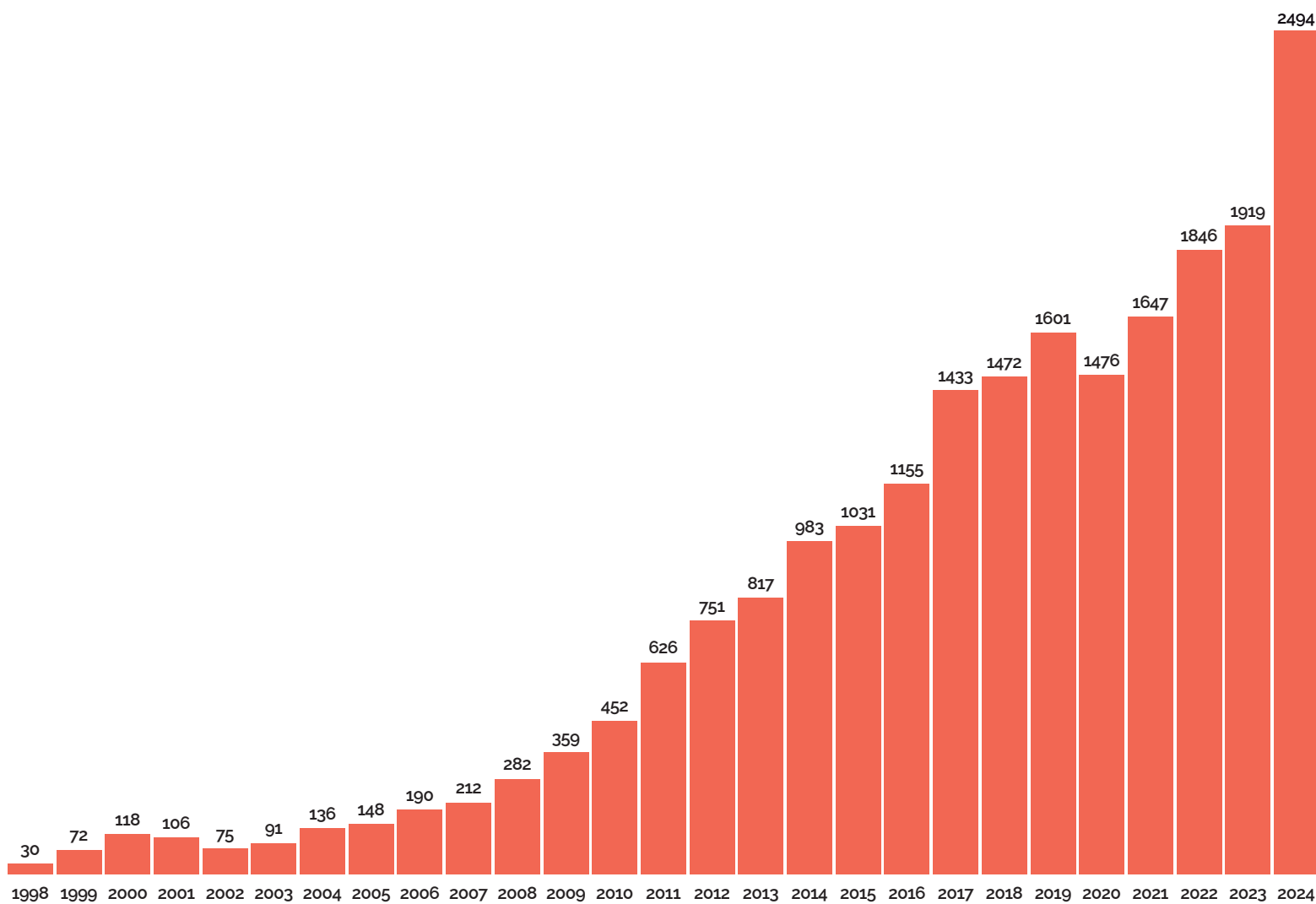





SERVICIO DE ATENCIÓN TEMPRANA

*“Porque cada inicio es una
oportunidad única”*

SERVICIO DE ATENCIÓN TEMPRANA



En FAT desarrollamos el **Programa de Atención Temprana (PAT)**, al que se accede emitiendo una solicitud de derivación desde servicios educativos, sanitarios o sociales a los Centros de Atención a la Infancia del Instituto Aragonés de Servicios Sociales. A través del siguiente enlace se puede encontrar información más extensa relativa al servicio:

1.372
niños y niñas
atendidos en el
Servicio de Atención
Temprana en 2024

<https://www.aragon.es/tramitador/-/tramite/solicitud-inclusion-programa-atencion-temprana>

ATENDEMOS

Este servicio ofrece una respuesta temprana a las necesidades y/o dificultades en el desarrollo que presentan, o pueden presentar, los niños y niñas de entre 0 y 6 años.

- ▶ Prematuridad y recién nacidos con riesgo neurológico o sensorial
- ▶ Retraso en el desarrollo lingüístico
- ▶ Retraso en el desarrollo perceptivo-manipulativo
- ▶ Retraso en el desarrollo social
- ▶ Alteración en procesos de vinculación y apego
- ▶ Trastornos del desarrollo
- ▶ TEA: Autismo, Asperger...
- ▶ Retraso generalizado del desarrollo
- ▶ Prevención de discapacidad

¿CÓMO ATENDEMOS?

Los servicios y tratamientos que se ponen a disposición del niño o la niña y de sus familias, se adecúan en función de las necesidades que van presentando a lo largo de su evolución:

- ▶ Estimulación precoz
- ▶ Logopedia
- ▶ Fisioterapia pediátrica
- ▶ Psicomotricidad
- ▶ Psicoterapia y apoyo psicológico
- ▶ Acompañamiento familiar
- ▶ Valoración y seguimiento neuropediátrico
- ▶ Valoración y seguimiento médico rehabilitador
- ▶ Valoración y seguimiento social
- ▶ Coordinación con los recursos sanitarios, educativos y sociales

De este modo, se garantiza un abordaje global de los niños y niñas, repercutiendo de manera significativa en su calidad de vida.



CASOS ATENDIDOS EN LA RED DE CENTROS DEL PROGRAMA DE ATENCIÓN TEMPRANA

La apuesta por consolidar la red de centros rurales de la FAT, se refleja en que más del 43% de niñas, niños y familias atendidas se encuentran en la zona rural de las provincias de Zaragoza y Teruel.

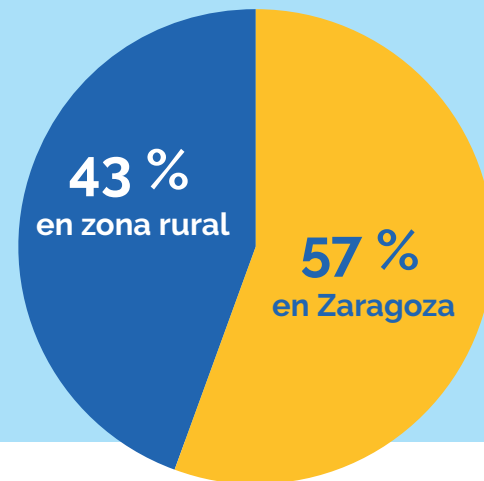

CASOS ATENDIDOS POR SEXO EN EL PROGRAMA DE ATENCIÓN TEMPRANA

En cuanto a la distribución por sexo, la cifra de niños atendidos frente a la de niñas continúa siendo muy superior.

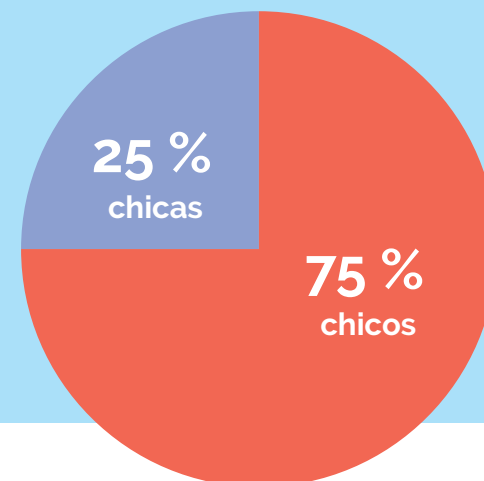

EVOLUCIÓN DE CASOS ATENDIDOS HASTA 2024 EN EL PROGRAMA DE ATENCIÓN TEMPRANA Y EN EL SERVICIO DE ATENCIÓN TEMPRANA Y PREVENCIÓN DE LA DISCAPACIDAD MEDIANTE EQUIPOS ITINERANTES

A continuación, se muestra la evolución de casos atendidos en el Programa de Atención Temprana y en el Servicio de Atención Temprana y Prevención de la Discapacidad mediante Equipos Itinerantes en la FAT. En el año 2024 la cifra de casos atendidos ha aumentado en un 15% con respecto al año anterior.

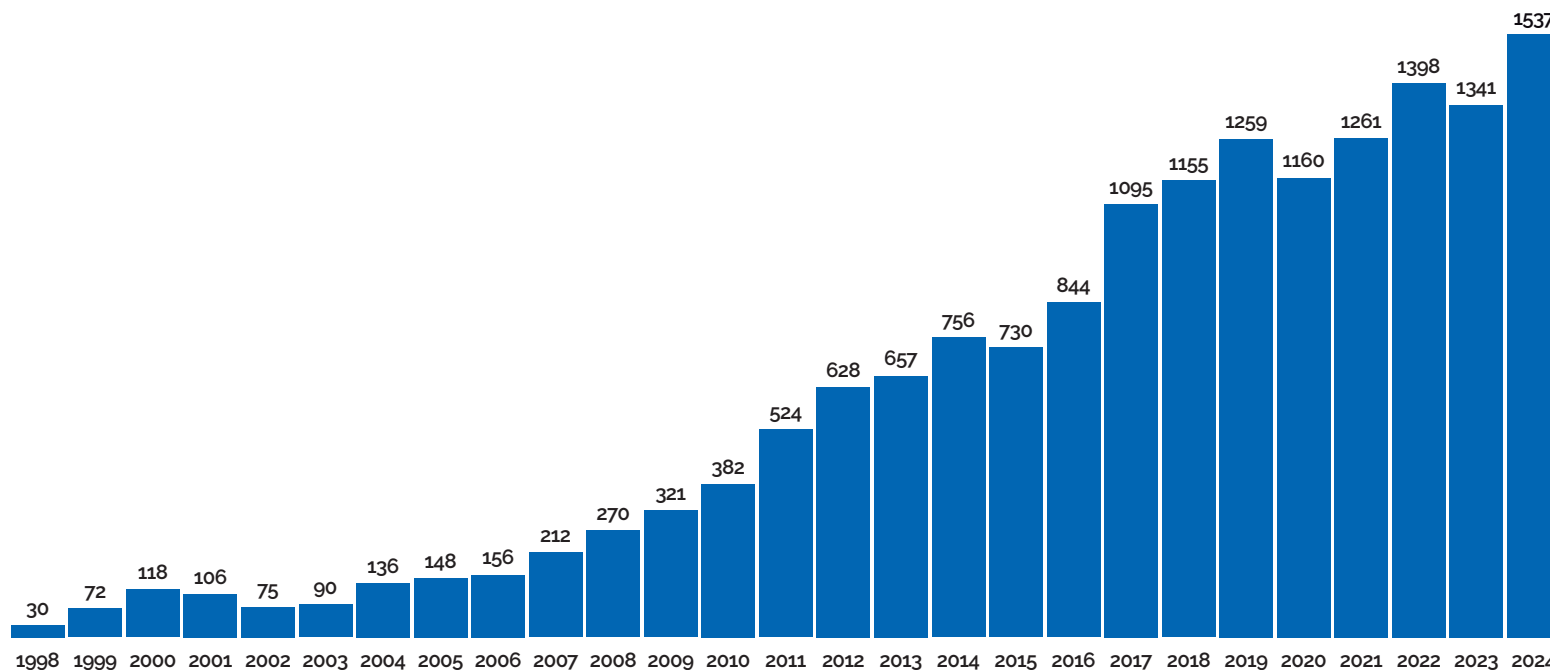

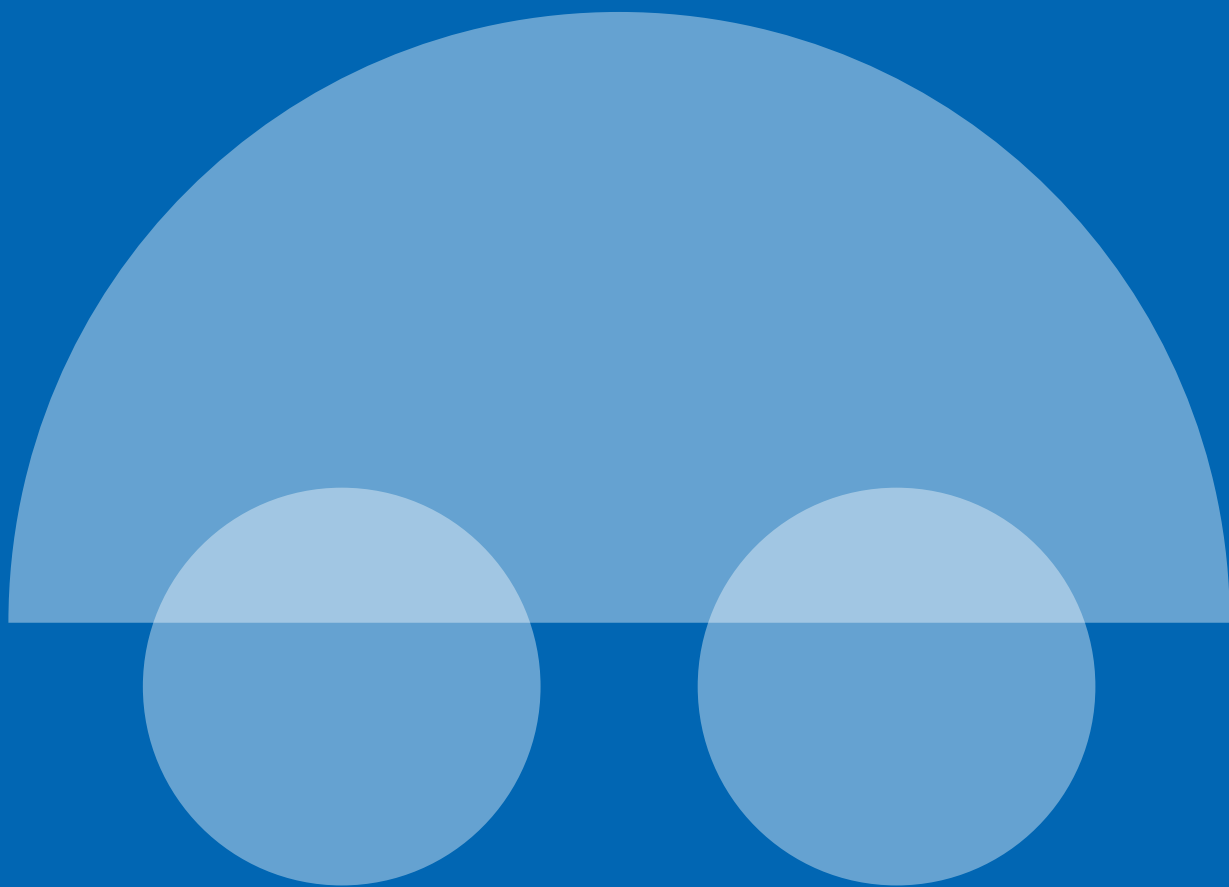



SERVICIO DE ATENCIÓN TEMPRANA MEDIANTE EQUIPOS ITINERANTES

*“Acompañamos en el inicio
para transformar el futuro”*

SERVICIO DE ATENCIÓN TEMPRANA Y PREVENCIÓN DE LA DISCAPACIDAD MEDIANTE EQUIPOS ITINERANTES

Desde 2023, la FAT es la entidad adjudicataria de este servicio del IASS, un programa cofinanciado por el Fondo Social Europeo Plus a través del Programa FSE+ Aragón 2021-2027 “Construyendo Europa desde Aragón” al 40% y con fondos propios del Gobierno de Aragón al 60%. Gracias a este servicio, profesionales de la psicología, fisioterapia, logopedia y audición y lenguaje de la Fundación Atención Temprana, se desplazan hasta diferentes localidades de las provincias de Zaragoza y Teruel para atender a los niños y niñas de 0 a 6 años que presentan dificultades en el desarrollo o que se encuentran en riesgo de padecerlas.

Al igual que en el Programa de Atención Temprana, se accede emitiendo una solicitud de derivación desde servicios educativos, sanitarios o sociales a los Centros de Atención a la Infancia del Instituto Aragonés de Servicios Sociales. A través del siguiente enlace se puede encontrar información más extensa relativa al servicio:



<https://www.aragon.es/tramitador/-/tramite/solicitud-inclusion-programa-atencion-temprana>

ATENDEMOS

Este servicio ofrece una respuesta temprana a las necesidades y/o dificultades en el desarrollo que presentan, o pueden presentar, los niños y niñas de entre 0 y 6 años.

- ▶ Prematuridad y recién nacidos con riesgo neurológico o sensorial
- ▶ Retraso en el desarrollo lingüístico
- ▶ Retraso en el desarrollo perceptivo-manipulativo
- ▶ Retraso en el desarrollo social
- ▶ Alteración en procesos de vinculación y apego
- ▶ Retraso o trastornos derivados del entorno
- ▶ Trastornos del desarrollo
- ▶ TEA: Autismo, Asperger...
- ▶ Retraso generalizado del desarrollo
- ▶ Prevención de discapacidad

¿CÓMO ATENDEMOS?

Los servicios y tratamientos que se ponen a disposición del niño o la niña y de sus familias, se adecúan en función de las necesidades que van presentando a lo largo de su evolución:

- ▶ Estimulación
- ▶ Logopedia
- ▶ Audición y Lenguaje
- ▶ Fisioterapia pediátrica
- ▶ Psicomotricidad
- ▶ Psicoterapia
- ▶ Apoyo a la familia
- ▶ Coordinación con los recursos sanitarios, educativos y sociales

En el año 2024, nuestros equipos se desplazaron hasta las localidades de:

- Albentosa
- Andorra
- Belchite
- Bordón
- Cantavieja
- Cuarte de Huerva
- Escatrón
- La Almunia de Doña Godina
- Molinos
- Pina de Ebro
- Utrillas

165

niños y niñas y sus familias
atendidas en este servicio
en el año 2024

Durante 2024,
nuestros equipos itinerantes
de profesionales recorrieron

+65.500
kilómetros







SERVICIO DE ATENCIÓN A LA INFANCIA

*“El comienzo de un futuro
lleno de oportunidades”*

EL SERVICIO DE ATENCIÓN A LA INFANCIA



El Servicio de Atención a la Infancia está destinado a chicas y chicos que necesitan continuar o iniciar un tratamiento especializado dirigido a las dificultades en el desarrollo, crecimiento y socialización. Ofrecemos tratamientos individuales y grupales de acuerdo a las necesidades detectadas. La intervención es global e integral y se lleva a cabo desde una perspectiva interdisciplinar que se dirige a cada caso, a su familia y a su entorno. Este Servicio está implantado en todos los centros de la Red.

El Servicio se **financia** mediante la aportación de las familias y la participación de diferentes entidades y organismos. Así mismo, la Fundación Atención Temprana destina fondos propios a este fin.

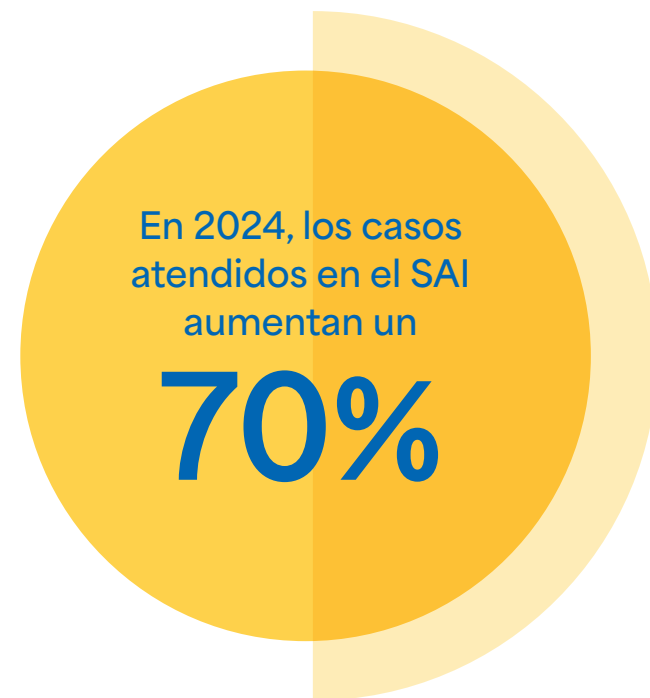

ATENDEMOS

En la FAT sabemos que es muy importante estar atentos a las primeras señales de alerta para poder realizar una intervención y tratamiento a tiempo, es por ello que en el SAI atendemos:

- ▶ Problemas emocionales y psicológicos
- ▶ TEA, TDAH, Asperger
- ▶ Dificultades del vínculo y de las relaciones sociales
- ▶ Manifestaciones precoces en el ámbito de la salud mental infantil
- ▶ Problemas de habla, voz, audición, deglución, lenguaje oral y/o escrito
- ▶ Problemas motores
- ▶ Problemas de aprendizaje y otros vinculados al ámbito escolar

¿CÓMO ATENDEMOS?

Las intervenciones que se desarrollan en los centros son planificadas por un equipo interdisciplinar y recogidas en el Plan de Tratamiento. El equipo de cada centro se encarga de su revisión y adaptación de acuerdo a los resultados obtenidos en estos seguimientos. El objetivo es garantizar la intervención que mejor se ajuste a las necesidades de cada caso.

El Servicio de Atención a la Infancia ofrece intervenciones y tratamientos a chicas y chicos, a la familia, a la escuela y al entorno:

- ▶ Tratamientos de logopedia
- ▶ Tratamiento de fisioterapia
- ▶ Terapia psicológica, psicoterapia
- ▶ Grupos de socialización
- ▶ Grupos de apoyo escolar y de lectoescritura
- ▶ Grupos de psicomotricidad
- ▶ Apoyo y orientación familiar
- ▶ Coordinación con recursos educativos, sociales y sanitarios



CASOS ATENDIDOS EN LA RED DE CENTROS EN ATENCIÓN A LA INFANCIA

Durante el 2024, la cifra de chicos, chicas y familias atendidas en nuestros centros de Zaragoza se ha incrementado notablemente con respecto al año anterior.

Nuestro Servicio de Atención a la Infancia continúa creciendo en la zona rural gracias al compromiso de organismos públicos y entidades privadas para afianzar recursos especializados en estas áreas y apoyar a las familias más vulnerables en el acceso a tratamientos.

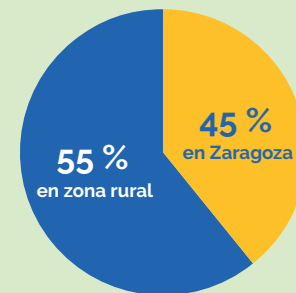

EVOLUCIÓN DE CASOS ATENDIDOS HASTA 2024 EN LOS SERVICIOS DE ATENCIÓN A LA INFANCIA Y LA ADOLESCENCIA

A continuación, se muestra la evolución de casos atendidos en los servicios de Atención a la Infancia y la Adolescencia. Se observa un incremento progresivo, destacando el crecimiento experimentado en los últimos dos años.

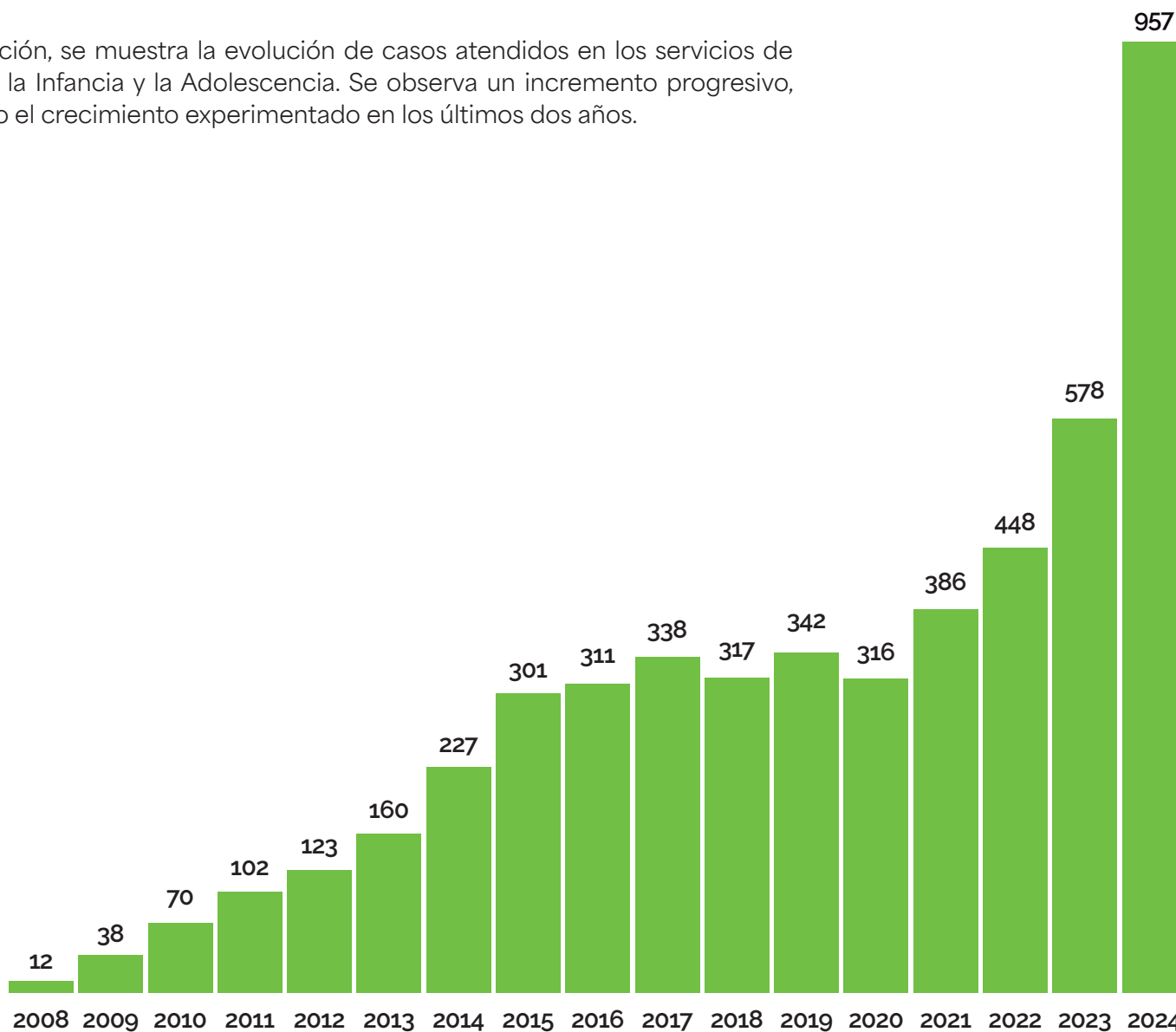





SERVICIO DE ATENCIÓN A LA ADOLESCENCIA

“Detectamos lo invisible porque tu bienestar emocional es nuestra prioridad”

SERVICIO DE ATENCIÓN A LA ADOLESCENCIA



La adolescencia es una etapa en la que se producen acontecimientos de vital importancia para el desarrollo de la persona en su transición hacia la etapa adulta. En esta transición, pueden aparecer periodos de inestabilidad emocional que, si son detectados y se interviene de forma temprana, no avanzarán a la edad adulta.

La Organización Mundial de la Salud, define la adolescencia como la etapa del desarrollo humano individual que transcurre entre los 10 y 19 años en la que acontecen cambios tanto corporales, como psicológicos y sociales. Estos cambios tan profundos suponen importantes conflictos emocionales, que pueden implicar sufrimiento psicológico y afectivo y determinados procesos de duelo.

Los últimos datos indican que 1 de cada 7 jóvenes de 10 a 18 años sufrirá alguna patología mental. Siendo vulnerables a sufrir exclusión social, discriminación, dificultades educativas y comportamientos de riesgo, entre otros.

Para atender a estos jóvenes contamos con equipos de psicólogos y psicólogas con amplio recorrido en clínica infantojuvenil.

ATENDEMOS

- ▶ Dificultades del vínculo y de las relaciones sociales
- ▶ Problemas emocionales y psicológicos como ansiedad, fobias, depresión, déficit de atención, agresividad...
- ▶ Acoso-bullying
- ▶ Dificultades vinculadas a los Trastornos del Espectro del Autismo (TEA)
- ▶ Trastornos de alimentación; anorexia, bulimia
- ▶ Problemas de aprendizaje y otros vinculados al ámbito escolar
- ▶ Uso problemático de pantallas y ciberdependencia
- ▶ Autolesiones y conductas de riesgo

¿CÓMO ATENDEMOS?

Contamos con equipos interdisciplinarios de amplio recorrido en la clínica infantil y juvenil que planifican intervenciones con cada adolescente y con su entorno.

- ▶ Psicoterapia y Apoyo psicológico
- ▶ Acompañamiento terapéutico
- ▶ Apoyo en el ámbito educativo
- ▶ Atención y orientación a las familias
- ▶ Actividades y grupos de socialización
- ▶ Ocio y tiempo libre
- ▶ Programas de prevención, detección y tratamiento

N.º CASOS ATENDIDOS POR ZONAS Y RANGOS DE EDAD EN ATENCIÓN A LA ADOLESCENCIA

El Servicio de Atención a la Adolescencia ha continuado su trayectoria de crecimiento y consolidación, apreciando un aumento significativo en el porcentaje de adolescentes atendidos en Zaragoza capital. Sin embargo, la mayoría de los casos, continúan correspondiendo a la zona rural, lo que pone de manifiesto la importancia de nuestra red de centros en estas áreas.

El incremento en la atención en la capital refleja el esfuerzo por ampliar nuestra capacidad en contextos urbanos, mientras mantenemos una amplia cobertura en el medio rural, clave para garantizar la continuidad de los tratamientos.

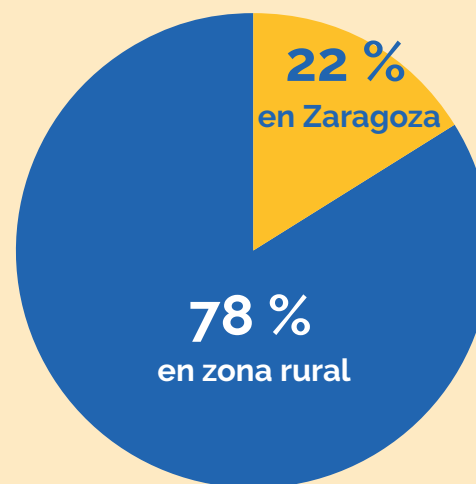

▶ Nuestro agradecimiento a la **Fundación Rey Ardid** por cedernos el local en la Calle Moncasi de Zaragoza, un espacio donde se ubica nuestro centro especializado de Atención a la Adolescencia desde donde seguimos contribuyendo juntos al bienestar y desarrollo de los jóvenes y sus familias.

SERVICIO DE ATENCIÓN A LA ADOLESCENCIA

PROYECTO DE DETECCIÓN Y PREVENCIÓN EN EL ENTORNO ESCOLAR

En FAT trabajamos para desarrollar estrategias, programas y servicios con el objetivo de dar respuesta a las necesidades de salud mental de los adolescentes.

Desde su puesta en marcha en el año 2023, hemos desarrollado nuestro Proyecto de Adolescencia: Detección y Prevención en el Entorno Escolar mediante la realización de convenios de colaboración en 40 Centros Educativos.

El objetivo de estas colaboraciones es la detección y prevención de problemas de salud mental en los entornos escolares, permitiendo así un abordaje terapéutico precoz. La presencia de psicólogos y psicólogas sanitarios en los centros escolares implica una integración de los servicios para la salud mental en el entorno educativo. Esto facilita el acceso a ayuda especializada para los adolescentes, eliminando barreras y reduciendo la estigmatización asociada con buscar ayuda fuera del entorno escolar. Además, hemos comprobado que nuestros psicólogos/as, por encontrarse fuera del circuito educativo, se convierten en figuras de referencia y de confianza para abordar las dificultades que atraviesan los alumnos y alumnas.

ACCIONES EN LOS CENTROS EDUCATIVOS

- ▶ Actualización de conocimientos con los profesionales de Educación sobre problemática en Salud Mental en la adolescencia. Detección y signos de alerta.
- ▶ Dinámicas en pequeños grupos que, bajo un tema de interés común, permiten mediante las palabras hacer lazo con otros y trabajar determinadas situaciones de riesgo.
- ▶ Para los casos que lo requieran, la presencia de un psicólogo/a sanitario en el centro escolar permite realizar una valoración de la situación y poder plantear una derivación a intervención psicológica, así como orientación a la familia.
- ▶ Acompañamiento al centro escolar en situaciones de crisis, tanto de forma individual con los adolescentes como en el aula. Además, se ofrece apoyo al profesorado.
- ▶ Apoyo y orientación a las familias.

Alcañiz	• Colegio La Inmaculada	
Andorra	• IES Pablo Serrano	
Ateca	• IES Zaurín	
Borja	• CEIP Campo de Borja	• Colegio Santa Ana Borja
Calatayud	• IES Emilio Jimeno • IES Leonardo de Chabacier	• Colegio Santa Ana
La Almunia de Doña Godina	• Colegio Salesianos	• IES Cabañas
La Puebla de Alfindén	• IES La Puebla de Alfindén	
Épila	• IES Rodanas	
Fuentes de Ebro	• IES Benjamín Jarnés	
Cuarte de Huerva	• IES Martina Bescos	
Cadrete	• CPI Castillo Qadrit	
Caspe	• Colegio Santa Ana	• IES Mar de Aragón
Maella	• IES Baix Matarranya	
Ejea de los Caballeros	• CEIP Ferrer y Racaj • CEIP Bilingüe Cervantes • Colegio Nuestra Señora de las Mercedes	• CEIP Rector Mames Esperabé • IES Reyes Católicos
Utebo	• CEIP Miguel Ángel Artazos	• IES Pedro Cerrada
Utrillas	• IES Fernando Lázaro Carreter	
Alagón	• IES Conde de Aranda	
Zaragoza	• Centro San Valero • Colegio San Antonio de Padua	• Colegio Montessori • Colegio San Agustín
Zuera	• Colegio Nuestra Señora del Pilar • IES Gallicum	• CEIP Odón de Buen • Colegio San Gabriel
San Juan de Mozarrifar	• CEIP Andrés Oliván	
San Mateo de Gállego	• CPI Galo Ponte	
Villanueva de Gállego	• CEIP Pintor Pradilla	• IES Villanueva de Gállego
Cariñena	• IES Joaquín Costa	

Proyecto realizado en
40
colegios e institutos durante los cursos 2023/24 y 2024/25

+8.000
adolescentes beneficiarios de este proyecto



SERVICIOS
ESPECIALIZADOS

SERVICIO DE ATENCIÓN AL AUTISMO



La atención a los **Trastornos del Espectro Autista (TEA)** en la infancia y la adolescencia constituye un área de interés específico en FAT ya que atendemos a más de 600 casos con dificultades vinculadas a estas condiciones. Proponemos una respuesta integral a la medida de las dificultades y de las condiciones de cada uno de estos niños, niñas y adolescentes.

Los profesionales de nuestros equipos planifican la incorporación, participación e inclusión de la infancia y adolescencia en todos nuestros tratamientos y actividades, con intervenciones tanto individuales como grupales.

ATENDEMOS

- ▶ Trastorno del Espectro Autista
- ▶ Estancamiento o retroceso en el desarrollo
- ▶ Malestar e irritabilidad
- ▶ Dificultades en el vínculo y la interacción social
- ▶ Dificultades en la comunicación
- ▶ Dificultades a nivel motor y del esquema corporal
- ▶ Rigidez comportamental
- ▶ Hábitos de alimentación y sueño
- ▶ Ecolalia y estereotipias
- ▶ Falta de interacción con el entorno
- ▶ Anomalías en la forma, contenido y uso del lenguaje
- ▶ Patrones de comportamiento, intereses y actividades restringidos

¿CÓMO ATENDEMOS?

Nuestros especialistas realizan un abordaje cuidadoso de aspectos tan importantes para las personas con autismo como son el lazo social, la subjetividad, el acceso al lenguaje, la comunicación y la construcción de una imagen corporal. Para ello, psicólogos, logopedas, fisioterapeutas y psicomotricistas trabajan de forma coordinada para promover la mejor evolución posible en cada caso.

Gracias a nuestra experiencia, los equipos de FAT cuidan de las condiciones individuales de cada caso y sus familias y toman las elecciones e intereses particulares como elementos facilitadores del trabajo conjunto. Conocer uno por uno a niñas, niños y adolescentes nos permite personalizar las propuestas de tratamiento, dando el máximo valor a la creación y al logro de las condiciones que posibiliten el trabajo de cada caso que presente dificultades vinculadas al autismo.

Los servicios y tratamientos se adecúan en función de las necesidades que van presentando los niños y niñas y sus familias. Por ello, además de los tratamientos individuales de logopedia, psicoterapia, fisioterapia y psicomotricidad, ofrecemos:

Grupos de Socialización

El objetivo es posibilitar un espacio terapéutico grupal para niñas y niños con dificultades a la hora de establecer vínculo con los otros. En estos grupos se construye un lugar de encuentro para niñas y niños donde se articulan la capacidad creativa y el interés particular de cada sujeto con las relaciones sociales. El trabajo en pequeño grupo facilita la interacción, siendo acompañados por nuestros profesionales que intervienen como mediadores en los diferentes recorridos.



Grupos de madres y padres

Encuentros con familias cuyos hijos e hijas cuentan con un diagnóstico de TEA o con necesidades asociadas al mismo que son dinamizados por profesionales de nuestros equipos. En estos grupos favorecemos el intercambio de experiencias entre madres y padres, potenciamos recursos y habilidades que la familia posee, respondemos a inquietudes, dudas y necesidades y proporcionamos una intervención especializada.



Espacios de juego e interacción para niños y niñas con autismo

Un año más, la Fundación ha recibido el apoyo de Puerto Venecia y Zagazudos para desarrollar este proyecto en el que niños y niñas se divierten en grupo acompañados por especialistas que facilitan el establecimiento de lazos sociales. Además, con el fin de ser un espacio respetuoso y sensible con las personas con TEA, familias y profesionales de la Fundación Atención Temprana colaboramos en la implementación de mejoras y adaptaciones en sus instalaciones.

Visibilización y sensibilización

Visibilizar el Trastorno del Espectro del Autismo (TEA) y sensibilizar a la población es fundamental para promover la inclusión, la empatía y el respeto hacia las personas con dificultades vinculadas a este trastorno y sus familias. Desde la Fundación, organizamos y colaboramos en diversas acciones a lo largo del año y, especialmente, en el Día Mundial del Autismo. En el año 2024, realizamos una decena de actividades para niños, niñas, adolescentes y familias con motivo del Día Mundial del Autismo, entre ellas, la pesca de más de 10.000 patitos de goma en lagos, estanques, piscinas y fuentes de Zaragoza, Alcañiz, Borja, Caspe, Cuarte, Ejea de los Caballeros, Calatayud, Tarazona y Zuera.

GRUPOS DE PSICOMOTRICIDAD

La práctica psicomotriz terapéutica tiene como objetivo prioritario y fundamental favorecer y potenciar la adaptación armónica de la persona a su medio a partir de su propia identidad. Una identidad que se manifiesta y se fundamenta a través del cuerpo.



ATENDEMOS

- ▶ Capacidad de simbolización reducida
- ▶ Dificultades en la comunicación y relación
- ▶ Rigidez tónica de origen emocional
- ▶ Esquemas de acción incompletos
- ▶ Dificultades para aceptar y tolerar la frustración

¿CÓMO ATENDEMOS?

El objetivo de esta intervención psicomotriz terapéutica es acompañar y favorecer la maduración psicológica de los niños y niñas, ya que, si se encuentran dificultades en este proceso, la manifestación se traduce en alteración motriz. En estos grupos se trabajará la identificación, expresión y regulación emocional, la impulsividad e inhibición motriz y emocional, las dificultades en la relación, en los aprendizajes, en los aspectos cognitivos y en la comunicación.

A través de la psicomotricidad se favorece la identificación, expresión y regulación emocional y se interviene sobre la impulsividad e inhibición motriz y emocional, sobre las dificultades en la relación y la comunicación y en diversos procesos cognitivos. Ayudamos a dominar los movimientos corporales de una forma sana, fortaleciendo la salud física y mental de los niños y las niñas.

INTERVENCIÓN PSICOLÓGICA ASISTIDA CON CABALLOS

La terapia asistida por caballos es aquella en la que la intervención se realiza con un psicólogo y con el caballo como herramienta terapéutica.



ATENDEMOS

Esta terapia se realiza de manera individual por psicólogos y psicólogas con formación especializada en Trastornos del Espectro Autista. Se interviene también en trastornos del neurodesarrollo, dificultades de atención-concentración, problemas de socialización y agitación motriz.

¿CÓMO ATENDEMOS?

Nuestros psicólogos especializados acompañan a los niños y niñas en la práctica de ejercicios específicos sobre el caballo y acompañando al caballo en sus cuidados. Los beneficios que conseguimos son:

- ▶ Estimulación del lenguaje y la comunicación.
- ▶ Fomentar el aprendizaje cognitivo.
- ▶ Potenciar las habilidades socio-emocionales.
- ▶ Fomentar la autoestima.
- ▶ Aumentar los tiempos de atención-concentración.
- ▶ Trabajar el equilibrio y la coordinación.
- ▶ Regular el tono muscular.

Lugar: Hípica Aragón Pony Club de Utebo.

FISIOTERAPIA RESPIRATORIA

La fisioterapia respiratoria pediátrica se encarga de prevenir, combatir y estabilizar las afectaciones del sistema respiratorio tanto en procesos de enfermedad como en menores con afecciones neuromusculares graves.

La Fundación Atención Temprana, con 20 años de experiencia en el tratamiento de menores con dificultades en el desarrollo en las provincias de Zaragoza y Teruel, ha puesto en marcha este servicio pionero en Aragón en su sede de Zaragoza capital de Parque Roma y que ha contado con el apoyo de la Fundación La Caixa.



ATENDEMOS

Dirigido a la población de 0 a 18 años que presente alteraciones del sistema respiratorio. Bien sea por cuadros puntuales como bronquiolitis, neumonías o bien por enfermedades crónicas, asma, fibrosis quística, enfermedades neuromusculares o degenerativas, entre otras.

¿CÓMO ATENDEMOS?

Nuestro servicio cuenta con el equipamiento específico para realizar estas intervenciones, todo ello bajo protocolos de seguridad e higiene muy estrictos y realizados por nuestro profesional especializado en fisioterapia pediátrica cardiorrespiratoria.

Se realizan diferentes intervenciones:

- ▶ Valoraciones
- ▶ Manejo de las secreciones complejas
- ▶ Mejoras en los volúmenes pulmonares y el entrenamiento de fuerza para la mejora de la musculatura respiratoria

TERAPIA ACUÁTICA

En terapia acuática, nuestro equipo de fisioterapeutas interviene en el medio acuático favoreciendo el bienestar de la niña o niño al aprovechar las propiedades físicas que este medio aporta a la intervención. La intervención en el medio acuático contempla diferentes patologías, ya sean musculares, óseas o neurológicas. Realizamos sesiones individuales con fisioterapeutas especializados en Trastornos del Espectro Autista.



ATENDEMOS

- ▶ Parálisis cerebral infantil
- ▶ Atrofia muscular espinal
- ▶ Síndrome de Down
- ▶ Trastorno de Espectro Autista
- ▶ Miopatías degenerativas
- ▶ Distrofia muscular de Duchenne
- ▶ Inhibición
- ▶ Dificultades motricidad fina y/o gruesa
- ▶ Dificultades en el equilibrio y la coordinación
- ▶ Dificultades en la comunicación y el lazo social
- ▶ Retraso psicomotor

¿CÓMO ATENDEMOS?

Tras una primera valoración, se establece un plan de trabajo individual y adaptado donde se establecerán los objetivos terapéuticos según las necesidades de cada caso. Se realizan diferentes intervenciones:

- ▶ Aumenta la tonificación muscular, la coordinación y disociación motriz, el equilibrio y el ajuste postural global
- ▶ Favorece adopción de posturas adecuadas al ejercitar el control dinámico general en el agua
- ▶ Desarrolla y mejora la resistencia, fuerza y flexibilidad
- ▶ Facilita la integración de nuevos patrones de movimiento beneficiosos para las actividades de la vida cotidiana.
- ▶ Aumenta capacidad cardio-respiratoria
- ▶ Contribuye al desarrollo sensorial y la socialización respiratoria

Lugares: · Polideportivo San Agustín (Zaragoza)
· Club Natación Europa. Piscina de Liceo Europa (Zaragoza)

OTRAS ACTIVIDADES EN PISCINA



ESTIMULACIÓN ACUÁTICA

La estimulación acuática es una actividad especialmente creada para niños y niñas de 4 a 36 meses que presentan retraso psicomotor. Se realiza junto a un familiar, favoreciendo así el vínculo afectivo y el disfrute compartido en un entorno lúdico y terapéutico como es el medio acuático.

BENEFICIOS

- ▶ Estimulación sensorial
- ▶ Fomento del desarrollo psicomotor
- ▶ Relajación y bienestar
- ▶ Desarrollo de la autonomía
- ▶ Fortalecimiento del sistema respiratorio y circulatorio
- ▶ Prevención y mejora de problemas musculares o articulares



INICIACIÓN AL MEDIO ACUÁTICO

La actividad de iniciación al medio acuático está dirigida a niños y niñas a partir de los 4 años y tiene como objetivo principal adquirir los fundamentos básicos necesarios para aprender a nadar. A través de un enfoque lúdico y progresivo, trabajamos aspectos como la aclimatación al agua, la flotación, los desplazamientos y la respiración.

BENEFICIOS

- ▶ Adaptación progresiva al medio acuático.
- ▶ Desarrollo de habilidades básicas de natación
- ▶ Mejora de la coordinación y el equilibrio
- ▶ Fomento de la confianza y la autonomía
- ▶ Estimulación sensorial y cognitiva.

GRUPOS DE ESTIMULACIÓN Y DESARROLLO

Comprometidos con la importancia de la prevención y detección precoz, en el año 2017 la FAT pone en marcha un programa pionero de “Grupos de Estimulación y Desarrollo” en Escuelas Infantiles en la localidad de Caspe, que progresivamente se ha ampliado a diversas localidades de Aragón. En el año 2024, nuestro Programa de Grupos de Estimulación y Desarrollo se ha llevado a cabo en las Escuelas Infantiles Municipales de:

- Caspe
- Borja
- Zuera
- Ontinar de Salz
- San Mateo de Gállego
- Alhama de Aragón
- Ariza
- Ateca
- Jaraba
- Maluenda
- Sabiñán
- Cuarte de Huerva
- Pedrola
- Alcañiz
- Mallén
- Escatrón



LOS OBJETIVOS DE LOS GRUPOS DE ESTIMULACIÓN Y DESARROLLO SON

- ▶ Prevenir y detectar de forma temprana dificultades en el desarrollo
- ▶ Estimular el desarrollo del lenguaje oral favoreciendo la comprensión y la expresión
- ▶ Estimular y fomentar el desarrollo psicomotor
- ▶ Favorecer la adquisición de autonomía personal
- ▶ Fomentar la interacción con los iguales
- ▶ Orientar y apoyar a las familias
- ▶ Trabajar en coordinación con los recursos educativos, sanitarios y sociales
- ▶ Promover el afianzamiento de redes locales que trabajan en torno a la infancia
- ▶ Orientar y ofrecer formación específica a las educadoras

GRUPOS DE APOYO ESCOLAR

Las dificultades en la adquisición de aprendizajes a lo largo de la etapa escolar pueden afectar a la autoestima y motivación de los estudiantes. Para evitar el fracaso escolar, es importante poder localizar estas dificultades e intervenir lo antes posible para dotarles de herramientas que les ayuden a un rendimiento óptimo a medida que se alcanzan las diferentes etapas educativas.



ATENDEMOS

Desafíos en la adquisición de aprendizajes vinculados a dificultades en otras áreas:

- ▶ Comprensión
- ▶ Atención
- ▶ Lectura
- ▶ Procesamiento de la información
- ▶ Falta de motivación
- ▶ Frustración
- ▶ Presencia de otras dificultades

¿CÓMO ATENDEMOS?

Realizamos una evaluación inicial de cada uno de los casos por parte del equipo multidisciplinar. Tras esta valoración inicial se diseña un plan de intervención individualizado que será revisado periódicamente.

Además, acompañamos a la familia y mantenemos coordinación con los recursos educativos de cada estudiante.

Una vez identificadas las dificultades se comienza la intervención; respetando el ritmo de cada uno, favoreciendo la concentración y la flexibilidad y generando autoestima y feedback positivo aprovechando los puntos fuertes de cada chica y chico.

GRUPOS DE ESTIMULACIÓN MUSICAL

La estimulación musical en las primeras etapas de la vida es un recurso integral que beneficia a todos los niños y niñas. A través de la música, se pueden potenciar múltiples áreas del desarrollo infantil, como son las habilidades cognitivas, emocionales, motrices y sociales. En el caso de los niños y niñas con dificultades en su desarrollo, la música puede ser además, una herramienta terapéutica poderosa a la vez que divertida para superar barreras de comunicación; mejorar el bienestar emocional y facilitar las relaciones interpersonales a través de canciones, instrumentos y juegos musicales.



ATENDEMOS

- ▶ Trastornos del Espectro Autista (TEA)
- ▶ Retraso en el desarrollo lingüístico
- ▶ Trastorno por déficit de atención con y sin hiperactividad TDA/TDAH
- ▶ Retraso en el desarrollo social
- ▶ Trastornos del desarrollo
- ▶ Alteración en procesos de vinculación y apego
- ▶ Problemas psicomotores y motores
- ▶ Dificultades emocionales y/o comportamentales
- ▶ Trastornos del lenguaje
- ▶ Dificultades en el aprendizaje

LOS OBJETIVOS DE LOS GRUPOS DE ESTIMULACIÓN Y DESARROLLO SON

- ▶ Promueve la neuroplasticidad, es decir, la capacidad del cerebro para reorganizarse y adaptarse.
- ▶ Favorece el desarrollo del lenguaje y comunicación.
- ▶ Favorece el desarrollo cognitivo.
- ▶ Estimula el desarrollo emocional, ofreciendo una vía de expresión emocional.
- ▶ Fomenta la creatividad e imaginación al permitirles explorar diferentes sonidos, ritmos y melodías.
- ▶ Mejora de la comunicación no verbal.
- ▶ Desarrollo emocional y reducción de la ansiedad.
- ▶ Refuerzo de la coordinación motora.
- ▶ Facilitación del aprendizaje.
- ▶ Fomento de la interacción social.

RITMO, RIMA Y MOVIMIENTO

El ritmo y las rimas suelen ser actividades muy divertidas para los niños y niñas. El movimiento al ritmo de la música (bailar, tocar instrumentos simples...) mejora la coordinación motora fina y gruesa, fomentando la destreza física y la sincronización. Trabajamos de forma divertida y personalizada la improvisación musical, los ritmos y las rimas, para ello realizamos pequeñas coreografías y mímicas.

En el caso de niños y niñas con Trastornos del Espectro Autista, dificultades auditivas o visuales, o trastornos del procesamiento sensorial, la música puede ser una herramienta sensorial poderosa que les ayuda con la información que reciben del entorno.



ATENDEMOS

- ▶ Trastornos del Espectro Autista (TEA)
- ▶ Retraso en el desarrollo social
- ▶ Alteración en procesos de vinculación y apego
- ▶ Trastornos del lenguaje
- ▶ Retraso en el desarrollo lingüístico
- ▶ Trastornos del desarrollo
- ▶ Problemas psicomotores y motores
- ▶ Dificultades en el aprendizaje
- ▶ Trastorno por déficit de atención con y sin hiperactividad TDA/TDAH
- ▶ Dificultades emocionales y/o comportamentales

+INFANCIA

El Programa +Infancia desarrolla en Calatayud y Teruel proyectos dirigidos a la implementación de medidas que favorezcan la inclusión activa de personas en riesgo y/o situación de exclusión social a través de itinerarios de promoción socioeducativa dirigidos a familias con descendientes de entre 0 y 18 años. El propósito es reducir la pobreza infantil y mejorar las condiciones de vida y el nivel de integración social, así como la equidad, cohesión social e igualdad de oportunidades.

Fundación Atención Temprana desarrolla el proyecto “Más Infancia Creciendo en Red” con Fundación Rey Ardid y FAIM (Fundación para la Atención Integral del Menor) como entidades asociadas en Calatayud y con Fundación Rey Ardid y Fundación AMASOL como entidades asociadas en Teruel.

Nuestro compromiso es desarrollar itinerarios que favorezcan la mejora de la calidad de vida de al menos 78 familias y 96 niños, niñas y adolescentes anualmente.

Este programa está cofinanciado por la Fundación Bancaria “la Caixa” y por el Fondo Social Europeo, en el marco del Programa FSE+ de Inclusión Social, Garantía Infantil y Lucha contra la pobreza para el período 2021-2027 - Convocatoria +infancia, con una cuantía máxima de 137.000€ anuales hasta 2029.



ENCUENTROS DE MADRES Y PADRES

En base a la experiencia de la Fundación en el encuentro con las familias de los casos que atendemos, observamos que algunas familias con hijas/os con alguna incidencia significativa en su desarrollo, necesitan información y orientaciones prácticas para comprender sus necesidades, así como un tiempo para reflexionar sobre el impacto de esta situación en ellos mismos.

En la Fundación consideramos fundamental generar espacios para acoger el decir de las familias, sus inquietudes, dudas y necesidades, ofrecer respuestas técnicas en torno a estas cuestiones y promover el establecimiento de redes más amplias con otras familias en situaciones similares. A través de estos encuentros ofrecemos un espacio de apoyo y orientación familiar que permite intervenir y apoyar emocionalmente a las familias, y que, además, incluye la puesta en contacto con un grupo de madres y padres en una situación similar, desde donde se ejercerá la ayuda mutua.

Con estos encuentros, ampliamos la respuesta que desde la Fundación se ofrece a las familias atendidas en los centros y antenas mediante la creación de grupos de información, orientación y apoyo para madres y padres.

Para facilitar la conciliación, las familias participantes cuentan con la posibilidad de que sus hijas e hijos accedan a una actividad lúdica desarrollada por uno o más miembros del equipo interdisciplinar durante las sesiones del grupo.



A TRAVÉS DE ESTOS ENCUENTROS QUEREMOS

- ▶ Crear un espacio de reflexión a través del intercambio de experiencias
- ▶ Dotar a las familias de instrumentos para poder analizar el impacto de las dificultades de las niñas y niños en la estructura familiar y movilizar estrategias para el afrontamiento de la situación
- ▶ Responder a inquietudes, dudas y necesidades que transmitan las familias
- ▶ Potenciar recursos y habilidades personales
- ▶ Ofrecer información contrastada sobre los temas propuestos y actividades o materiales adecuados al desarrollo evolutivo de sus hijos e hijas
- ▶ Orientar e informar sobre los recursos existentes, en función de las diferentes etapas evolutivas
- ▶ Detectar aspectos concretos de cada una de las familias que requieran de una intervención individualizada
- ▶ Detectar nuevas necesidades del grupo de familias para tratar de ofrecer respuestas a medio plazo

EQUIPOS DE CENTROS



Familias y profesionales de FAT: el mejor equipo para el desarrollo de la infancia y la adolescencia.





FUNDACIÓN atención temprana CASPE



FUNDACIÓN atención temprana CUARTE DE HUERVA



FUNDACIÓN atención temprana EJE



FUNDACIÓN atención temprana ESCATRÓN



FUNDACIÓN atención temprana PORTILLO 1



FUNDACIÓN atención temprana PORTILLO 2



FUNDACIÓN atención temprana UTEBO



FUNDACIÓN atención temprana UTRILLAS



FUNDACIÓN atención temprana ZUERA

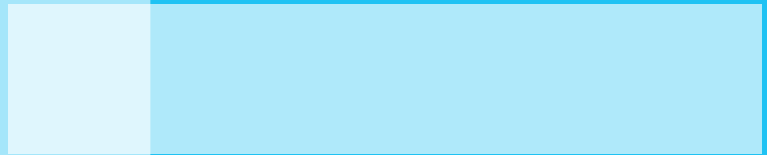

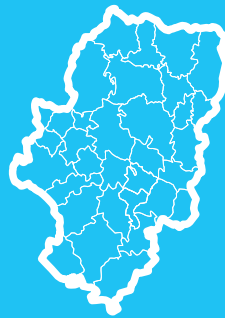

COMARCAS

“Más cerca para llegar más lejos”

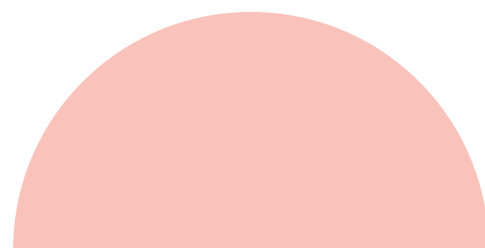
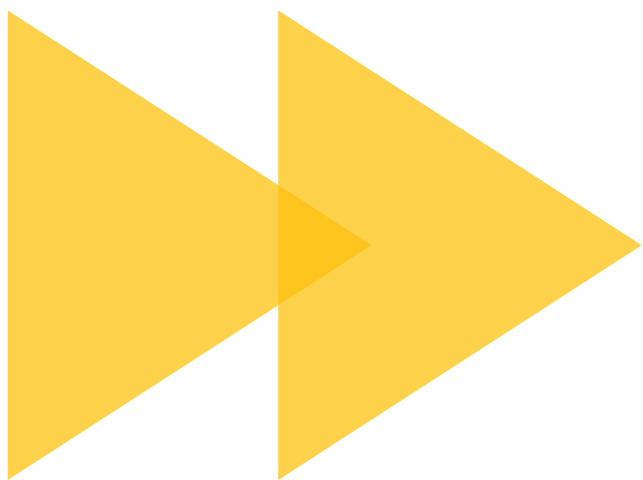

ZARAGOZA

ZARAGOZA



Direcciones

Zaragoza - Actur:
C/ Francisco Ferrer, 7-9-11
50018 Zaragoza

Zaragoza - Parque Roma:
C/ Vicente Berdusán, Urb. Parque Roma,
bloque A, casa 4, local F • 50010 Zaragoza

Zaragoza - Moncasi:
C/ Moncasi, 28, pasaje interior
50006 Zaragoza



ZARAGOZA

Imágenes del Centro

PARQUE
ROMA



ACTUR



MONCASI



SERVICIOS QUE SE PRESTAN Y DATOS DE ATENCIÓN TOTALES DE LA COMARCA EN 2024



PROGRAMA ATENCIÓN TEMPRANA DEL IASS (0-6 AÑOS)

Este servicio ofrece una respuesta temprana a las necesidades y/o dificultades en el desarrollo que presentan, o pueden presentar, los niños y niñas de entre 0 y 6 años. Se accede emitiendo una solicitud de derivación desde servicios educativos, sanitarios o sociales a los Centros de Atención a la Infancia del Instituto Aragonés de Servicios Sociales.

784

niños y niñas
de 0-6 años atendidos en
nuestros centros de
Zaragoza a través
de este programa



SERVICIO ATENCIÓN A LA INFANCIA (6-11 AÑOS)

Destinado a chicas y chicos que necesitan continuar o iniciar un tratamiento especializado dirigido a las dificultades en el desarrollo, crecimiento y socialización. Nuestro equipo de Psicólogos, Logopedas y Fisioterapeutas ofrecen tratamientos individuales y grupales de acuerdo a las necesidades detectadas.

338

niños y niñas
de 6-11 años atendidos
en nuestros centros de
Zaragoza a través de
este servicio



SERVICIO ATENCIÓN A LA ADOLESCENCIA

En la Fundación Atención Temprana contamos con equipos interdisciplinares de amplio recorrido en la clínica infantil y juvenil que planifican intervenciones con cada adolescente y con su entorno.

+1000

adolescentes beneficiarios
de nuestro proyecto de
Detección y Prevención
en el entorno escolar
en Zaragoza

OTROS SERVICIOS

GRUPO DE MADRES Y PADRES

El autismo: entre lo cotidiano y lo singular. Espacio de 5 encuentros dirigidos a familias con hijos e hijas con diagnóstico de TEA o necesidades asociadas. Este grupo tiene como objetivo compartir experiencias, ofrecer apoyo emocional y práctico, y proporcionar herramientas para afrontar los desafíos cotidianos del autismo, fomentando el intercambio de recursos y la creación de una red de apoyo entre las familias.

FISIOTERAPIA RESPIRATORIA

Presentación del servicio a los Centros de Salud Delicias Sur, Parque Roma, Fernando el Católico y Sagasta, a la Asociación de Fibrosis Quística y a la Asociación Duchenne Parent Project España.

PROYECTO DE DETECCIÓN Y PREVENCIÓN DE PROBLEMAS EN LA SALUD MENTAL JUVENIL EN LOS ENTORNOS ESCOLARES

En FAT trabajamos para desarrollar estrategias, programas y servicios con el objetivo de dar respuesta a las necesidades de salud mental de los adolescentes.

En el año 2024, hemos renovado nuestra colaboración para la realización de nuestro Proyecto de Adolescencia: Detección y Prevención en el Entorno Escolar con los siguientes Centros Educativos:

- ▶ Centro San Valero, cursos 2023/2024 y 2024/2025.
- ▶ Colegio San Agustín, cursos 2023/2024 y 2024/2025.
- ▶ Colegio Montessori, cursos 2023/2024 y 2024/2025.
- ▶ Colegio San Antonio de Padua, cursos 2023/2024 y 2024/2025.

COLABORACIONES CON ADMINISTRACIONES Y ENTIDADES LOCALES Y COMARCALES

- ▶ Colaboración con los alumnos del Grado Superior de Desarrollo de Aplicaciones Multiplataforma y del Grado Superior de Mantenimiento Electrónico de Fundación San Valero y donación de sus proyectos Andador posterior tipo NFWalker y Silla de Exploración Sensorial a nuestro centro de Actur.
- ▶ Fundación CAI y Fundación Ibercaja. Apoyo a familias vulnerables en el acceso a 3 tratamientos especializados del Servicio de Atención a la Infancia y la Adolescencia.
- ▶ IASS Zaragoza:
 - Apoyo en el acceso a 8 tratamientos especializados en el Servicio de Atención a la Infancia y la Adolescencia a través de la *Convocatoria de subvenciones para la financiación de proyectos para la prevención de situaciones de dependencia y promoción de la autonomía personal de entidades sociales sin ánimo de lucro para el año 2024.*
 - Apoyo al desarrollo de nuestro Proyecto de Adolescencia: Detección y Prevención en el Entorno Escolar en dos centros educativos durante el curso 2023/2024 a través de la *Convocatoria de subvenciones para la financiación de proyectos para la prevención de situaciones de dependencia y promoción de la autonomía personal de entidades sociales sin ánimo de lucro para el año 2024.*
- ▶ Ayuntamiento de Zaragoza:
 - Apoyo al desarrollo de nuestro Proyecto de Adolescencia: Detección y Prevención en el Entorno Escolar en dos centros educativos durante el curso 2024/2025 a través de la *Convocatoria pública de subvenciones en materia de acción social 2024-2025 en régimen de concurrencia competitiva.*
- ▶ Fundación la Caixa:
 - Colaboración para el desarrollo de nuestro Proyecto de Adolescencia: Detección y Prevención en el Entorno Escolar en cuatro centros educativos durante el curso 2024/2025 a través de su *Convocatoria de Proyectos Sociales de Aragón.*
- ▶ Gobierno de Aragón, Departamento de Bienestar Social y Familia:
 - Apoyo a nuestro proyecto de Promoción de la parentalidad positiva y prevención de situaciones de riesgo en familias vulnerables a través de la *Convocatoria de subvenciones, para el año 2024, para la realización de proyectos en materia de familias, infancia y adolescencia por las entidades sin ánimo de lucro.*
 - Apoyo al desarrollo de nuestro Proyecto de Adolescencia: Detección y Prevención en el Entorno Escolar en dos centros educativos durante el curso 2024 a través de la *Convocatoria de Subvenciones para la financiación de Programas de interés social con cargo a la asignación tributaria del impuesto sobre la Renta de las Personas Físicas (IRPF), para el año 2024.*
- ▶ Comarcas Campo de Belchite, Central y Ribera Baja del Ebro:
 - Colaboración con 3 familias que se desplazan hasta el centro de Actur desde localidades de estas comarcas.

COORDINACIONES

■ Salud:

- Coordinación con los servicios de Pediatría de los diferentes Centros de Salud del área de influencia, así como con los servicios de Neuropediatría y de Rehabilitación del Hospital Materno-Infantil Miguel Servet y con los servicios de Salud Mental.

■ Educación:

- Se mantiene coordinación regular con los Equipos Educativos de Escuelas Infantiles, Colegios e Institutos, con los Equipos de Orientación de Educación Infantil, Primaria y Secundaria y con los Equipos de Orientación de Atención Temprana, TEA y Discapacidad Motora.

■ Servicios Sociales:

- Entrada en el Foro de entidades “Salud Comunitaria de Delicias” y participación en la I Feria de Salud Comunitaria en Delicias.
- Coordinaciones con los equipos del Servicio de Protección a la Infancia.
- Se mantiene la red de coordinación con Centros Municipales de Servicios Sociales de la zona, así como con entidades como Cruz Roja, Cáritas, Fundación Federico Ozanam, Caixa ProInfancia y Zaragalla.
- Colaboración con la Asociación de Familias de Acogida de Aragón (ADAFA).
- Se mantienen reuniones con representantes de los CMSS de Delicias 2 y 1, San Pablo, Centro, Actur, Oliver Miralbueno y Valdefierro. Están previstas las reuniones con CMSS Magdalena, La Jota y Santa Isabel.



Programa de interés social financiado
con cargo a la asignación tributaria del IRPF



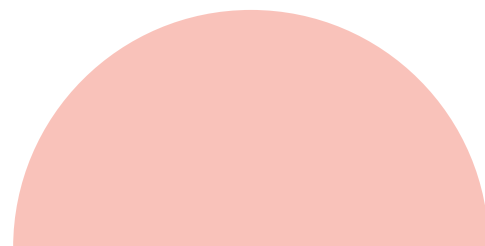
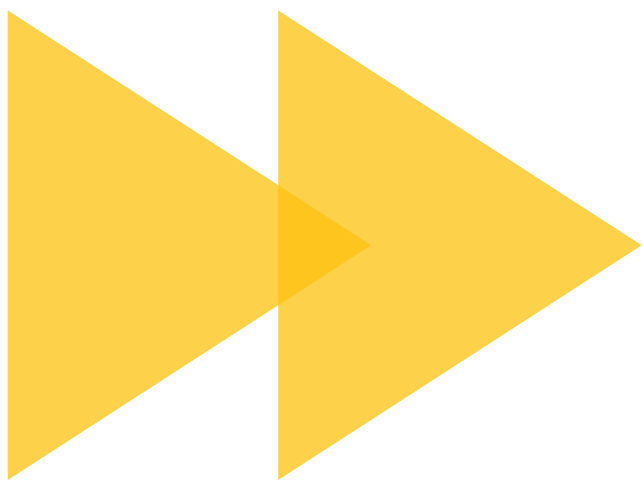

COMARCA CENTRAL (UTEBO)

Imágenes del Centro



SERVICIOS QUE SE PRESTAN Y DATOS DE ATENCIÓN TOTALES DE LA COMARCA EN 2024



PROGRAMA ATENCIÓN TEMPRANA DEL IASS (0-6 AÑOS)

Este servicio ofrece una respuesta temprana a las necesidades y/o dificultades en el desarrollo que presentan, o pueden presentar, los niños y niñas de entre 0 y 6 años. Se accede emitiendo una solicitud de derivación desde servicios educativos, sanitarios o sociales a los Centros de Atención a la Infancia del Instituto Aragonés de Servicios Sociales.

115

niños y niñas
de 0-6 años atendidos
en Utebo a través de
este programa



SERVICIO ATENCIÓN A LA INFANCIA (6-11 AÑOS)

Destinado a chicas y chicos que necesitan continuar o iniciar un tratamiento especializado dirigido a las dificultades en el desarrollo, crecimiento y socialización. Nuestro equipo de Psicólogos, Logopedas y Fisioterapeutas ofrecen tratamientos individuales y grupales de acuerdo a las necesidades detectadas.

56

niños y niñas
de 6-11 años atendidos
en Utebo a través de
este servicio



SERVICIO ATENCIÓN A LA ADOLESCENCIA

En la Fundación Atención Temprana contamos con equipos interdisciplinarios de amplio recorrido en la clínica infantil y juvenil que planifican y desarrollan intervenciones con cada adolescente y con su entorno.

+200

adolescentes beneficiarios
de nuestro proyecto de
Detección y Prevención
en el entorno escolar
en Utebo y Alagón

OTROS SERVICIOS

PROYECTO DE DETECCIÓN Y PREVENCIÓN DE PROBLEMAS EN LA SALUD MENTAL JUVENIL EN LOS ENTORNOS ESCOLARES

En FAT trabajamos para desarrollar estrategias, programas y servicios con el objetivo de dar respuesta a las necesidades de salud mental de los adolescentes.

En el año 2024, hemos renovado nuestra colaboración para la realización de nuestro Proyecto de Adolescencia: Detección y Prevención en el Entorno Escolar con los siguientes Centros Educativos:

- ▶ CEIP Miguel Ángel Artazos (Utebo) curso 2023/2024.
- ▶ IES Pedro Cerrada (Utebo) cursos 2023/2024 y 2024/2025.
- ▶ IES Conde de Aranda (Alagón) cursos 2023/2024 y 2024/2025.

PROYECTO DE ESTIMULACIÓN Y DETECCIÓN PRECOZ DE DIFICULTADES DEL DESARROLLO EN LA INFANCIA

Los Grupos de Estimulación que desarrolla FAT en la Escuela Infantil Municipal de Pedrola tienen como objetivo la promoción del desarrollo integral del alumnado a través de la estimulación cognitiva, psicomotora y del lenguaje, así como del desarrollo de habilidades personales y sociales de las niñas y niños con el fin de prevenir y detectar de forma temprana posibles trastornos del desarrollo en la población infantil de 0 a 3 años.

COLABORACIONES CON ADMINISTRACIONES Y ENTIDADES LOCALES Y COMARCALES

► Ayuntamiento de Utebo:

- Cesión del espacio para la implantación de los servicios de la FAT.

► Ayuntamiento de Pedrola:

- Grupo de Estimulación y Desarrollo en la Escuela Infantil Municipal de Pedrola.

► Gobierno de Aragón, Departamento de Bienestar Social y Familia:

- Apoyo a nuestro proyecto de Promoción de la parentalidad positiva y prevención de situaciones de riesgo en familias vulnerables a través de la *Convocatoria de subvenciones, para el año 2024, para la realización de proyectos en materia de familias, infancia y adolescencia por las entidades sin ánimo de lucro.*

COORDINACIONES

■ Salud:

- Se mantiene coordinación con los servicios de pediatría de Utebo, Alagón y Casetas.

■ Educación:

- Se mantiene coordinación regular con los Equipos Educativos de Escuelas Infantiles, Colegios e Institutos, con los Equipos de Orientación de Educación Infantil, Primaria y Secundaria y con los Equipos de Orientación de Atención Temprana, TEA y Discapacidad Motora.

■ Servicios Sociales:

- Se mantiene la red de coordinación con los Servicios Sociales de Utebo y de la Comarca Ribera Alta.



“Agradecemos a la corporación municipal y a la corporación comarcal por su valioso apoyo y colaboración durante este año, que ha sido clave para seguir adelante con nuestros servicios a la infancia y la adolescencia”

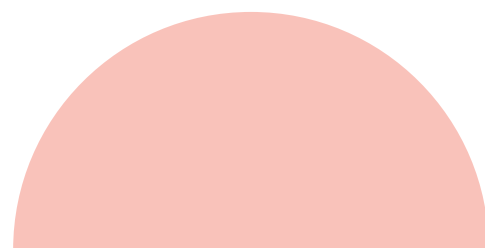
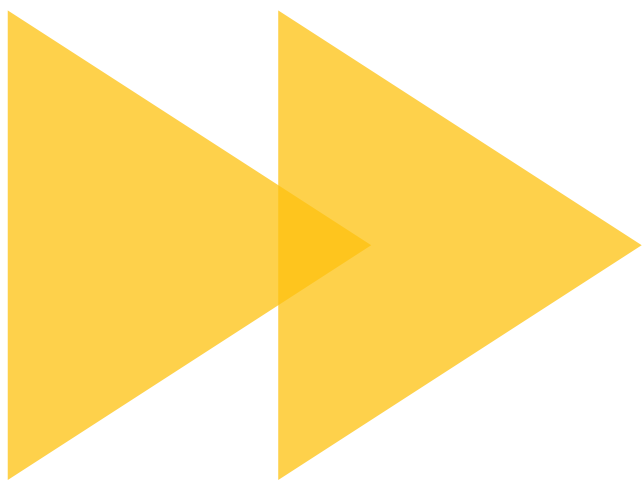

COMARCA CENTRAL

ZUERA

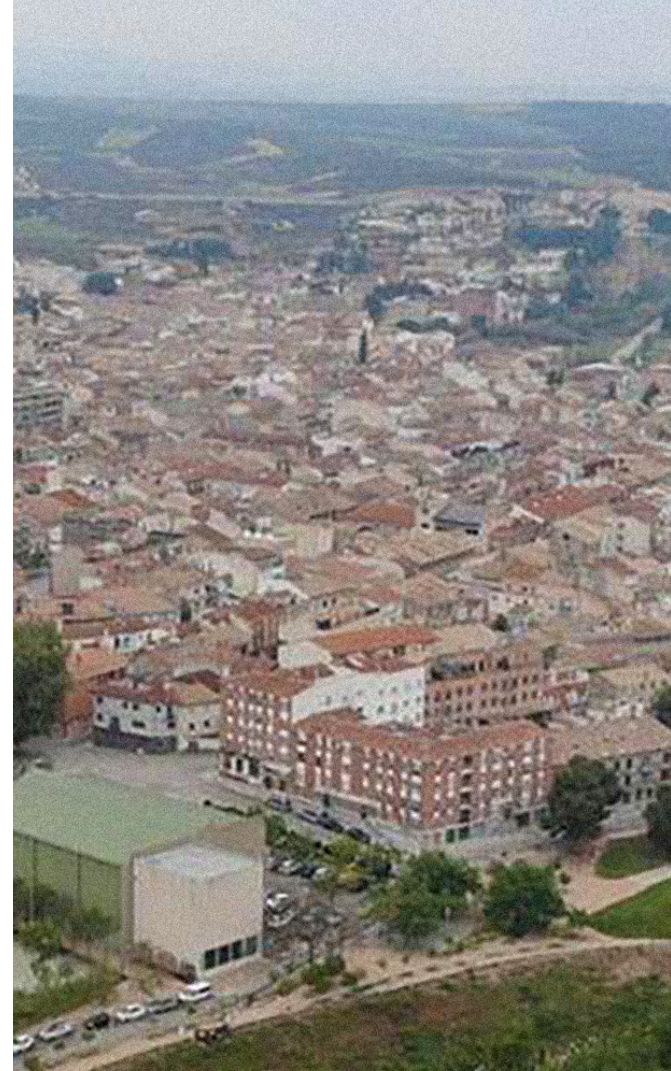

Dirección

Centro Municipal Antonio
Aznar
C/Alcabones, 4
50800 Zuera

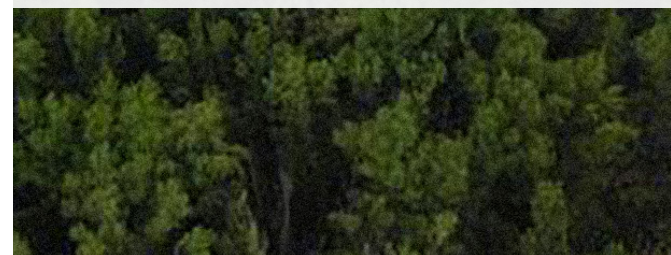

COMARCA CENTRAL (ZUERA)

Imágenes del Centro



SERVICIOS QUE SE PRESTAN Y DATOS DE ATENCIÓN TOTALES DE LA COMARCA EN 2024



PROGRAMA ATENCIÓN TEMPRANA DEL IASS (0-6 AÑOS)

Este servicio ofrece una respuesta temprana a las necesidades y/o dificultades en el desarrollo que presentan, o pueden presentar, los niños y niñas de entre 0 y 6 años. Se accede emitiendo una solicitud de derivación desde servicios educativos, sanitarios o sociales a los Centros de Atención a la Infancia del Instituto Aragonés de Servicios Sociales.

64

niños y niñas de 0-6 años
atendidos en Zuera
a través de este
programa



SERVICIO ATENCIÓN A LA INFANCIA (6-11 AÑOS)

Destinado a chicas y chicos que necesitan continuar o iniciar un tratamiento especializado dirigido a las dificultades en el desarrollo, crecimiento y socialización. Nuestro equipo de Psicólogos, Logopedas y Fisioterapeutas ofrecen tratamientos individuales y grupales de acuerdo a las necesidades detectadas.

43

niños y niñas
de 6-11 años atendidos
en Zuera a través de
este servicio



SERVICIO ATENCIÓN A LA ADOLESCENCIA

En la Fundación Atención Temprana contamos con equipos interdisciplinarios de amplio recorrido en la clínica infantil y juvenil que planifican y desarrollan intervenciones con cada adolescente y con su entorno.

+400

adolescentes beneficiarios de
nuestro proyecto de Detección
y Prevención en el entorno
escolar en San Juan de
Mozarrifar, San Mateo de
Gállego, Villanueva de
Gállego y Zuera

OTROS SERVICIOS

PROYECTO DE DETECCIÓN Y PREVENCIÓN DE PROBLEMAS EN LA SALUD MENTAL JUVENIL EN LOS ENTORNOS ESCOLARES

En FAT trabajamos para desarrollar estrategias, programas y servicios con el objetivo de dar respuesta a las necesidades de salud mental de los adolescentes.

En el año 2024, hemos renovado nuestra colaboración para la realización de nuestro Proyecto de Adolescencia: Detección y Prevención en el Entorno Escolar con los siguientes Centros Educativos:

- ▶ Colegio Nuestra Señora del Pilar (Zuera) curso 2023/2024.
- ▶ CEIP Odón de Buen (Zuera) curso 2023/2024.
- ▶ IES Gallicum (Zuera) cursos 2023/2024 y 2024/2025.
- ▶ Colegio San Gabriel (Zuera) cursos 2023/2024 y 2024/2025.
- ▶ CPI Galo Ponte (San Mateo de Gállego) cursos 2023/2024 y 2024/2025.
- ▶ CEIP Pintor Pradilla (Villanueva de Gállego) curso 2023/2024.
- ▶ IES Villanueva de Gállego (Villanueva de Gállego) curso 2024/2025.
- ▶ CEIP Andrés Oliván (San Juan de Mozarrifar) curso 2024/2025.

PROYECTO DE ESTIMULACIÓN Y DETECCIÓN PRECOZ DE DIFICULTADES DEL DESARROLLO EN LA INFANCIA

Los Grupos de Estimulación que desarrolla FAT en las Escuelas Infantiles Municipales de Zuera, Ontinar del Salz y San Mateo de Gállego tienen como objetivo la promoción del desarrollo integral del alumnado a través de la estimulación cognitiva, psicomotora y del lenguaje, así como del desarrollo de habilidades personales y sociales de los niñas y niños con el fin de prevenir y detectar de forma temprana posibles trastornos del desarrollo en la población infantil de 0 a 3 años. Este año, a través de encuentros con familias en estas escuelas infantiles, se ha hablado sobre el desarrollo infantil y se ha incidido en la importancia de evitar las pantallas durante la primera infancia.

COLABORACIONES CON ADMINISTRACIONES Y ENTIDADES LOCALES Y COMARCALES

▶ Ayuntamiento de Zuera:

- Cesión y acondicionamiento del espacio para la implantación de los servicios de la FAT.
- Grupo de Estimulación y Desarrollo en la Escuela Infantil Municipal de Zuera y Ontinar de Salz, desde 2019.

▶ Ayuntamiento de San Mateo de Gállego:

- Grupo de Estimulación y Desarrollo en la Escuela Infantil Municipal de San Mateo de Gállego, desde 2023.

▶ Gobierno de Aragón, Departamento de Bienestar Social y Familia:

- Apoyo a nuestro proyecto de Promoción de la parentalidad positiva y prevención de situaciones de riesgo en familias vulnerables a través de la *Convocatoria de subvenciones, para el año 2024, para la realización de proyectos en materia de familias, infancia y adolescencia por las entidades sin ánimo de lucro.*

▶ Colegio San Gabriel. Colaboración en la celebración de su Carrera Solidaria, cuyos beneficios fueron donados a la Fundación Atención Temprana.

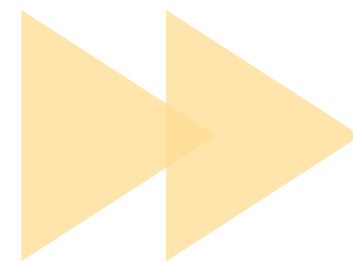

“Agradecemos a la corporación municipal y a la corporación comarcal por su valioso apoyo y colaboración durante este año, que ha sido clave para seguir adelante con nuestros servicios a la infancia y la adolescencia”

COORDINACIONES

■ Salud:

- Se ha mantenido el calendario de coordinación con los servicios de Pediatría, así como con los centros de salud de las localidades del área de influencia.

■ Educación:

- Se mantiene coordinación regular con los Equipos Educativos de Escuelas Infantiles, Colegios e Institutos, con los Equipos de Orientación de Educación Infantil, Primaria y Secundaria y con los Equipos de Orientación de Atención Temprana, TEA y Discapacidad Motora.

■ Servicios Sociales:

- Se mantiene la red de coordinación con los profesionales de los Servicios Sociales de la zona.

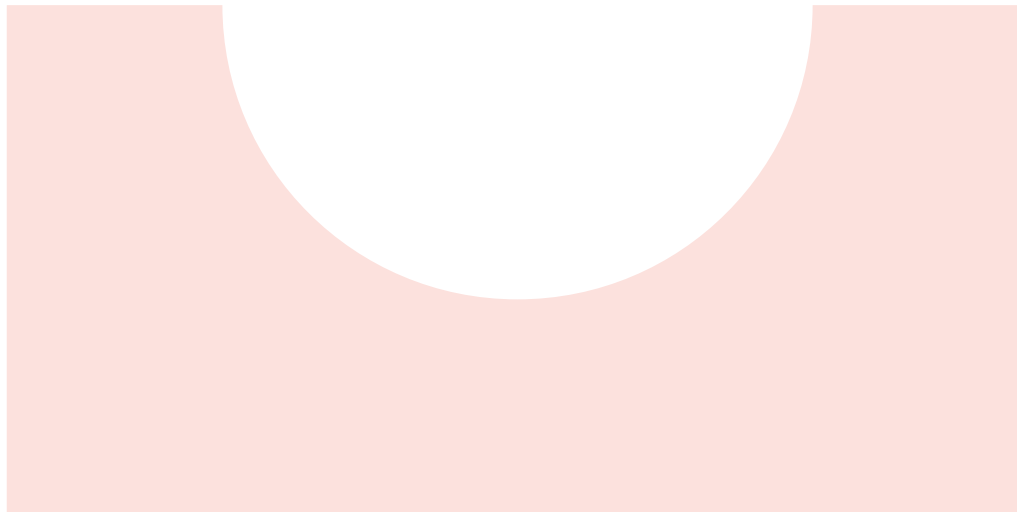



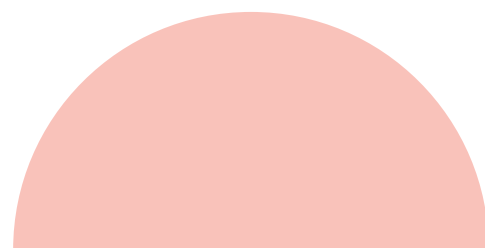
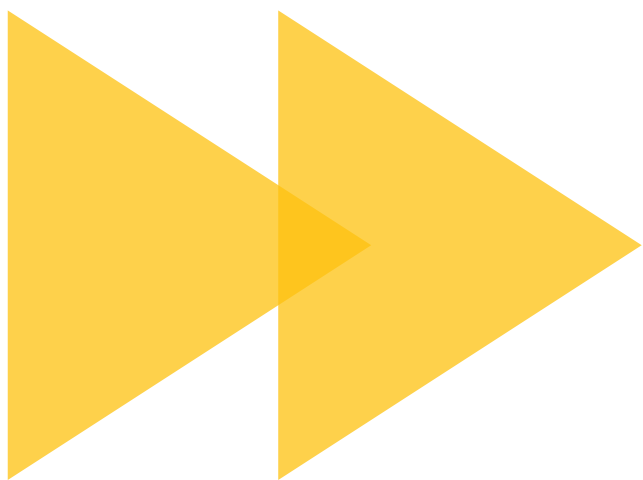

COMARCA CENTRAL (CUARTE DE HUERVA)

Imágenes del Centro

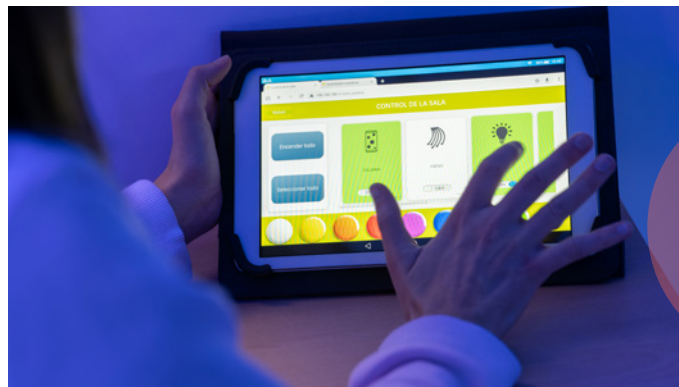

SERVICIOS QUE SE PRESTAN Y DATOS DE ATENCIÓN TOTALES DE LA COMARCA EN 2024



SERVICIO DE ATENCIÓN TEMPRANA MEDIANTE EQUIPOS ITINERANTES (0-6 AÑOS)

Programa del IASS cofinanciado por el Fondo Social Europeo Plus a través del Programa FSE+ Aragón 2021-2027 “Construyendo Europa desde Aragón” al 40% y con fondos propios del Gobierno de Aragón al 60%. Gracias a este programa, profesionales de psicología, fisioterapia, logopedia y audición y lenguaje de la Fundación Atención Temprana, se desplazaron hasta la localidad para prestar el servicio.

56

niños y niñas
de 0-6 años atendidos
en Cuarte de Huerva a
través de este
servicio



SERVICIO ATENCIÓN A LA INFANCIA (6-11 AÑOS)

Destinado a chicas y chicos que necesitan continuar o iniciar un tratamiento especializado dirigido a las dificultades en el desarrollo, crecimiento y socialización. Nuestro equipo de Psicólogos, logopedas y fisioterapeutas ofrecen tratamientos individuales y grupales de acuerdo a las necesidades detectadas.

50

niños y niñas
de 6-11 años atendidos
en Cuarte de Huerva a
través de este
servicio



SERVICIO ATENCIÓN A LA ADOLESCENCIA (12-18 AÑOS)

En la Fundación Atención Temprana contamos con equipos interdisciplinarios de amplio recorrido en la clínica infantil y juvenil que planifican y desarrollan intervenciones con cada adolescente y con su entorno.

+1000

adolescentes beneficiarios
de nuestro proyecto de
Detección y Prevención
en el entorno escolar en
Cuarte de Huerva
y Cadrete

OTROS SERVICIOS

PROYECTO DE DETECCIÓN Y PREVENCIÓN DE PROBLEMAS EN LA SALUD MENTAL JUVENIL EN LOS ENTORNOS ESCOLARES

En FAT trabajamos para desarrollar estrategias, programas y servicios con el objetivo de dar respuesta a las necesidades de salud mental de los adolescentes.

En el año 2024, hemos renovado nuestra colaboración para la realización de nuestro Proyecto de Adolescencia: Detección y Prevención en el Entorno Escolar con los siguientes Centros Educativos:

- ▶ IES Martina Bescos (Cuarte de Huerva) cursos 2023/2024 y 2024/2025.
- ▶ CPI Castillo Qadrit (Cadrete) cursos 2023/2024 y 2024/2025.

PROYECTO DE ESTIMULACIÓN Y DETECCIÓN PRECOZ DE DIFICULTADES DEL DESARROLLO EN LA INFANCIA

Los Grupos de Estimulación que desarrolla FAT en las Escuelas Infantiles Municipales de Cuarte de Huerva “Las Hablillas” y “Las Fábulas” tienen como objetivo la promoción del desarrollo integral del alumnado a través de la estimulación cognitiva, psicomotora y del lenguaje, así como del desarrollo de habilidades personales y sociales de los niñas y niños con el fin de prevenir y detectar de forma temprana posibles trastornos del desarrollo en la población infantil de 0 a 3 años

COLABORACIONES CON ADMINISTRACIONES Y ENTIDADES LOCALES Y COMARCALES

► Ayuntamiento de Cuarte de Huerva:

- Cesión y acondicionamiento del espacio para la implantación de los servicios de la FAT.
- Grupo de Estimulación y Desarrollo en las Escuelas Infantiles Municipales de “Las Hablillas” y “Las Fábulas”.

COORDINACIONES

■ Salud:

- Coordinación con el servicio de Pediatría del Centro de Salud de Cuarte de Huerva.

■ Educación:

- Se mantiene coordinación regular con los Equipos Educativos de Escuelas Infantiles, Colegios e Institutos, con los Equipos de Orientación de Educación Infantil, Primaria y Secundaria y con los Equipos de Orientación de Atención Temprana, TEA y Discapacidad Motora.

■ Servicios Sociales:

- Se mantiene la red de coordinación con los profesionales de los Servicios Sociales de la zona



Ayuntamiento
Cuarte de Huerva



Comarca
Central



ies
mb

Centro Público Integrado Castillo Gadrif



“Agradecemos a la corporación municipal y a la corporación comarcal por su valioso apoyo y colaboración durante este año, que ha sido clave para seguir adelante con nuestros servicios a la infancia y la adolescencia”

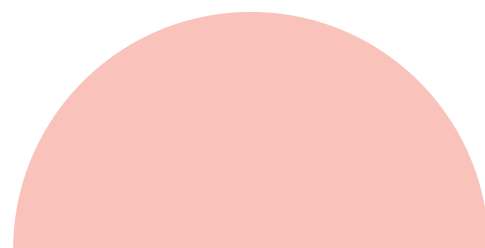
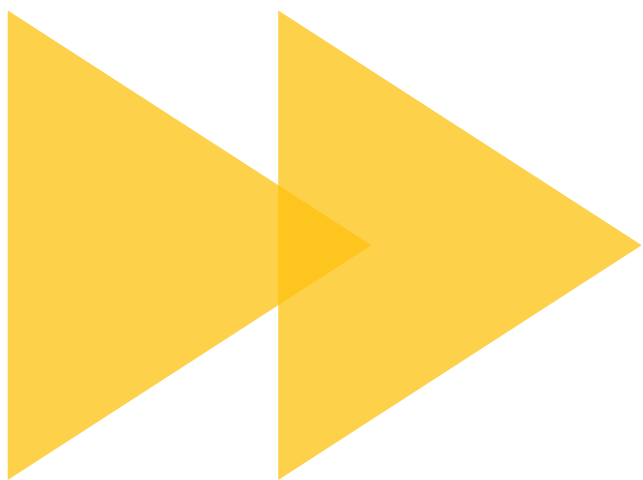

COMARCA COMUNIDAD DE CALATAYUD

CALATAYUD



Dirección

C/ Teruel, 13 • 50300
Calatayud

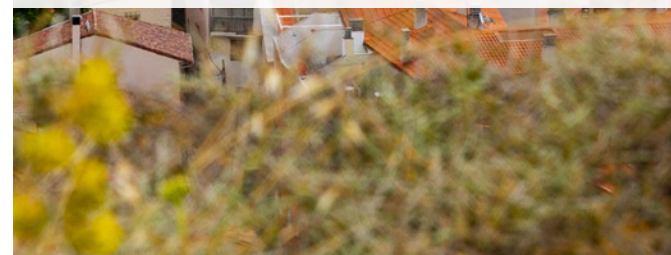

COMARCA COMUNIDAD DE CALATAYUD (CALATAYUD)

Imágenes del Centro



SERVICIOS QUE SE PRESTAN Y DATOS DE ATENCIÓN TOTALES DE LA COMARCA EN 2024



PROGRAMA ATENCIÓN TEMPRANA DEL IASS (0-6 AÑOS)

Este servicio ofrece una respuesta temprana a las necesidades y/o dificultades en el desarrollo que presentan, o pueden presentar, los niños y niñas de entre 0 y 6 años. Se accede emitiendo una solicitud de derivación desde servicios educativos, sanitarios o sociales a los Centros de Atención a la Infancia del Instituto Aragonés de Servicios Sociales.

78

niños y niñas
de 0-6 años atendidos en
Calatayud a través
de este programa



SERVICIO ATENCIÓN A LA INFANCIA (6-11 AÑOS)

Destinado a chicas y chicos que necesitan continuar o iniciar un tratamiento especializado dirigido a las dificultades en el desarrollo, crecimiento y socialización. Nuestro equipo de Psicólogos, Logopedas y Fisioterapeutas ofrecen tratamientos individuales y grupales de acuerdo a las necesidades detectadas.

58

niños y niñas
de 6-11 años atendidos en
Calatayud a través
de este programa



SERVICIO ATENCIÓN A LA ADOLESCENCIA

En la Fundación Atención Temprana contamos con equipos interdisciplinarios de amplio recorrido en la clínica infantil y juvenil que planifican intervenciones con cada adolescente y con su entorno.

+1700

adolescentes beneficiarios
de nuestro proyecto de
Detección y Prevención
en el entorno escolar
en Calatayud
y Ateca

OTROS SERVICIOS

PROYECTO DE DETECCIÓN Y PREVENCIÓN DE PROBLEMAS EN LA SALUD MENTAL JUVENIL EN LOS ENTORNOS ESCOLARES

En FAT trabajamos para desarrollar estrategias, programas y servicios con el objetivo de dar respuesta a las necesidades de salud mental de los adolescentes.

En el año 2024, hemos renovado nuestra colaboración para la realización de nuestro Proyecto de Adolescencia: Detección y Prevención en el Entorno Escolar con los siguientes Centros Educativos:

- ▶ IES Emilio Jimeno cursos 2023/2024 y 2024/2025.
- ▶ IES Leonardo de Chabacier cursos 2023/2024 y 2024/2025.
- ▶ Colegio Santa Ana cursos 2023/2024 y 2024/2025.
- ▶ IES Zaurín (Ateca) cursos 2024/2025.

PROYECTO DE ESTIMULACIÓN Y DETECCIÓN PRECOZ DE DIFICULTADES DEL DESARROLLO EN LA INFANCIA

Los Grupos de Estimulación que desarrolla FAT en diferentes Escuelas Infantiles Municipales tienen como objetivo la promoción del desarrollo integral del alumnado a través de la estimulación cognitiva, psicomotora y del lenguaje, así como del desarrollo de habilidades personales y sociales de los niñas y niños con el fin de prevenir y detectar de forma temprana posibles trastornos del desarrollo en la población infantil de 0 a 3 años. Poblaciones donde se ha prestado durante el curso 2023/2024:

- ▶ Alhama de Aragón
- ▶ Ariza
- ▶ Ateca
- ▶ Jaraba
- ▶ Maluenda
- ▶ Sabiñán

+INFANCIA

Programa dirigido a la implementación de medidas que favorezcan la inclusión activa de personas en riesgo y/o situación de exclusión social a través de itinerarios de promoción socioeducativa dirigidos a familias con descendientes de entre 0 y 18 años. El propósito es reducir la pobreza infantil y mejorar las condiciones de vida y el nivel de integración social, así como la equidad, cohesión social e igualdad de oportunidades. Fundación Atención Temprana desarrolla el proyecto “Más Infancia Creciendo en Red” con Fundación Rey Ardid y FAIM (Fundación para la Atención Integral del Menor) como entidades asociadas en Calatayud. Este programa está cofinanciado por la Fundación Bancaria “la Caixa” y por el Fondo Social Europeo, en el marco del Programa FSE+ de Inclusión Social, Garantía Infantil y Lucha contra la pobreza para el período 2021-2027 - Convocatoria +infancia, con una cuantía máxima de 137.000€ anuales hasta 2029.

COLABORACIONES CON ADMINISTRACIONES Y ENTIDADES LOCALES Y COMARCALES

▶ Ayuntamiento de Calatayud:

- Participación de la FAT en las Mesas sectoriales del Programa de Acción Social de Calatayud.
- Participación en el Proyecto de Desarrollo Económico de Calatayud.

▶ Comarca Comunidad de Calatayud:

- Convenio de Colaboración para el desarrollo de 15 tratamientos en el Servicio de Atención a la Infancia y la Adolescencia en apoyo a familias vulnerables de la comarca.
 - Convenio de Colaboración para el desarrollo del proyecto: Grupos de Estimulación y Desarrollo en las Escuelas Infantiles Municipales ubicadas en los municipios de Alhama de Aragón, Ariza, Ateca, Jaraba, Maluenda y Sabiñán en el curso 2023/2024.
- ▶ Participación quincenal en la emisora de radio La Ser de Calatayud, en su programa Hoy por hoy Calatayud realizada por profesionales del equipo de FAT Calatayud.
- ▶ Participación en la XL Feria de Muestras de Calatayud.
- ▶ Participación en el encuentro de ONGs y entidades de voluntariado de Calatayud.

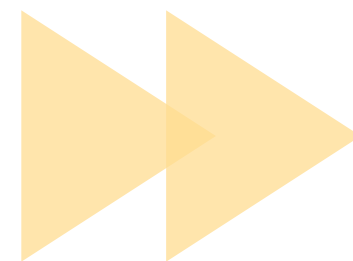

“Agradecemos a la corporación municipal y a la corporación comarcal por su valioso apoyo y colaboración durante este año, que ha sido clave para seguir adelante con nuestros servicios a la infancia y la adolescencia”

COORDINACIONES

■ Salud:

- Coordinación con Pediatría, Neuropediatría, Unidad de Salud Mental e Infantojuvenil y Médico Rehabilitador.
- Reunión con todos los pediatras y enfermeros del Centro de Salud, así como con la fisioterapeuta y la enfermera del Colegio de Educación Especial SEGEDA para la presentación de nuestro servicio de Fisioterapia Respiratoria.

■ Educación:

- Se mantiene coordinación regular con los Equipos Educativos de Escuelas Infantiles, Colegios e Institutos, con los Equipos de Orientación de Educación Infantil, Primaria y Secundaria y con los Equipos de Orientación de Atención Temprana, TEA y Discapacidad Motora.
- Charla con alumnos y alumnas del Grado medio de Atención a Personas con Dependencia del IES Leonardo de Chabacier.

■ Servicios Sociales:

- Se mantiene la red de coordinación con los Servicios Sociales de la zona.



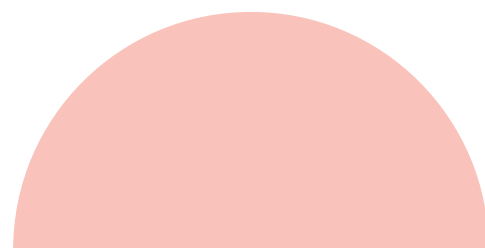
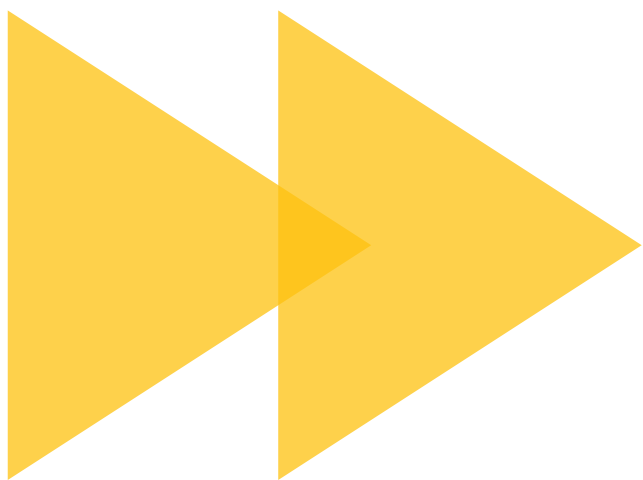

COMARCA BAJO ARAGÓN-CASPE / BAIX ARAGÓ-CASP

CASPE



Dirección

C/ Jardines de la Estación, s/n
50700 Caspe



COMARCA BAJO ARAGÓN-CASPE / BAIX ARAGÓ-CASP (CASPE)

Imágenes del Centro

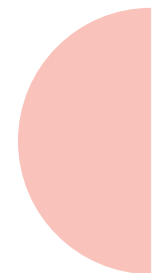
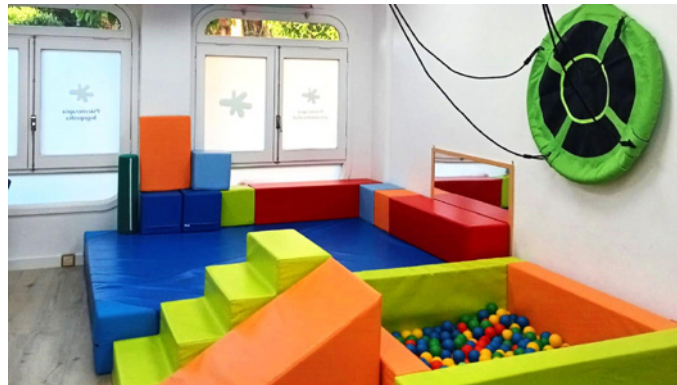

SERVICIOS QUE SE PRESTAN Y DATOS DE ATENCIÓN TOTALES DE LA COMARCA EN 2024



PROGRAMA ATENCIÓN TEMPRANA DEL IASS (0-6 AÑOS)

Este servicio ofrece una respuesta temprana a las necesidades y/o dificultades en el desarrollo que presentan, o pueden presentar, los niños y niñas de entre 0 y 6 años. Se accede emitiendo una solicitud de derivación desde servicios educativos, sanitarios o sociales a los Centros de Atención a la Infancia del Instituto Aragonés de Servicios Sociales.

59

niños y niñas
de 0-6 años atendidos en Caspe a través de este programa



SERVICIO ATENCIÓN A LA INFANCIA (6-11 AÑOS)

Destinado a chicas y chicos que necesitan continuar o iniciar un tratamiento especializado dirigido a las dificultades en el desarrollo, crecimiento y socialización. Nuestro equipo de Psicólogos, Logopedas y Fisioterapeutas ofrecen tratamientos individuales y grupales de acuerdo a las necesidades detectadas.

43

niños y niñas
de 6-11 años atendidos en Caspe a través de este servicio



SERVICIO ATENCIÓN A LA ADOLESCENCIA

En la Fundación Atención Temprana contamos con equipos interdisciplinarios de amplio recorrido en la clínica infantil y juvenil que planifican y desarrollan intervenciones con cada adolescente y con su entorno.

+600

adolescentes beneficiarios de nuestro proyecto de Detección y Prevención en el entorno escolar en Caspe y Maella

OTROS SERVICIOS

PROYECTO DE DETECCIÓN Y PREVENCIÓN DE PROBLEMAS EN LA SALUD MENTAL JUVENIL EN LOS ENTORNOS ESCOLARES

En FAT trabajamos para desarrollar estrategias, programas y servicios con el objetivo de dar respuesta a las necesidades de salud mental de los adolescentes.

En el año 2024, hemos renovado nuestra colaboración para la realización de nuestro Proyecto de Adolescencia: Detección y Prevención en el Entorno Escolar con los siguientes Centros Educativos:

- ▶ Colegio Santa Ana (Caspe) cursos 2023/2024 y 2024/2025.
- ▶ IES Mar de Aragón (Caspe) cursos 2023/2024 y 2024/2025.
- ▶ IES Baix Matarranya (Maella) cursos 2023/2024 y 2024/2025.

PROYECTO DE ESTIMULACIÓN Y DETECCIÓN PRECOZ DE DIFICULTADES DEL DESARROLLO EN LA INFANCIA

Los Grupos de Estimulación que desarrolla FAT en la Escuela Infantil Municipal de Caspe tienen como objetivo la promoción del desarrollo integral del alumnado a través de la estimulación cognitiva, psicomotora y del lenguaje, así como del desarrollo de habilidades personales y sociales de los niñas y niños con el fin de prevenir y detectar de forma temprana posibles trastornos del desarrollo en la población infantil de 0 a 3 años.

COLABORACIONES CON ADMINISTRACIONES Y ENTIDADES LOCALES Y COMARCALES

▶ Ayuntamiento de Caspe:

- Cesión del espacio para la implantación de los servicios de la FAT.
- Grupo de Estimulación y Desarrollo en la Escuela Infantil Municipal de Caspe, desde el año 2016 hasta la actualidad.
- Participación en el Consejo Escolar Municipal del Ayuntamiento de Caspe

▶ Comarca del Bajo Aragón Caspe:

- Apoyo a familias vulnerables para el acceso a 25 tratamientos especializados en los Servicios de Atención a la Infancia y la Adolescencia.
- Participación en el Consejo Sectorial de Servicios Sociales.

▶ Colaboración con Juguetos Alcañiz en la formación a profesionales y selección de juguetes que fomenten el desarrollo y la estimulación de niños y niñas con TEA.

▶ Participación en la Feria ExpoCaspe 2024 y Charla coloquio sobre Prevención de Salud Mental en la Adolescencia. Signos y señales de alarma dirigido a familias.

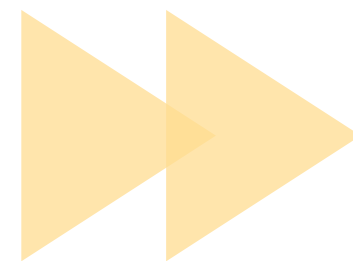

“Agradecemos a la corporación municipal y a la corporación comarcal por su valioso apoyo y colaboración durante este año, que ha sido clave para seguir adelante con nuestros servicios a la infancia y la adolescencia”

COORDINACIONES

■ Salud:

- Se ha mantenido el calendario de coordinación con los servicios de Salud Mental, Pediatría, Rehabilitación y Neuropediatría del Hospital de referencia, así como con los centros de salud de las localidades del área de influencia.

■ Educación:

- Coordinaciones con los Equipos de Orientación de Educación Infantil y Primaria y con los Equipos de Orientación de Atención Temprana.

■ Servicios Sociales:

- Se mantiene la red de coordinación con los profesionales de los Servicios Sociales de la zona.

■ Mesa de Infancia:

- Participación en las mesas de infancia trimestrales junto con los servicios sociales, sanitarios y educativos de la zona.

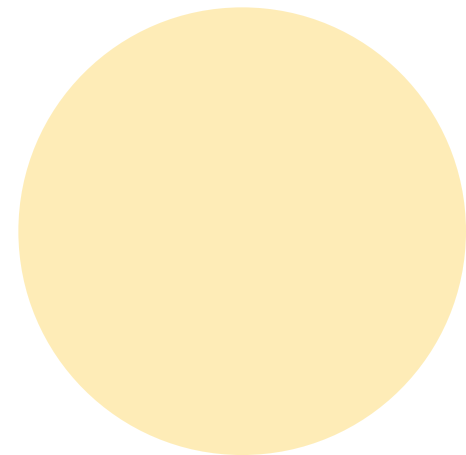



Ayuntamiento de Caspe



Comarca de
Bajo Aragón-Caspe
Baix Aragó-Casp



Colegio Santa Ana
Caspe

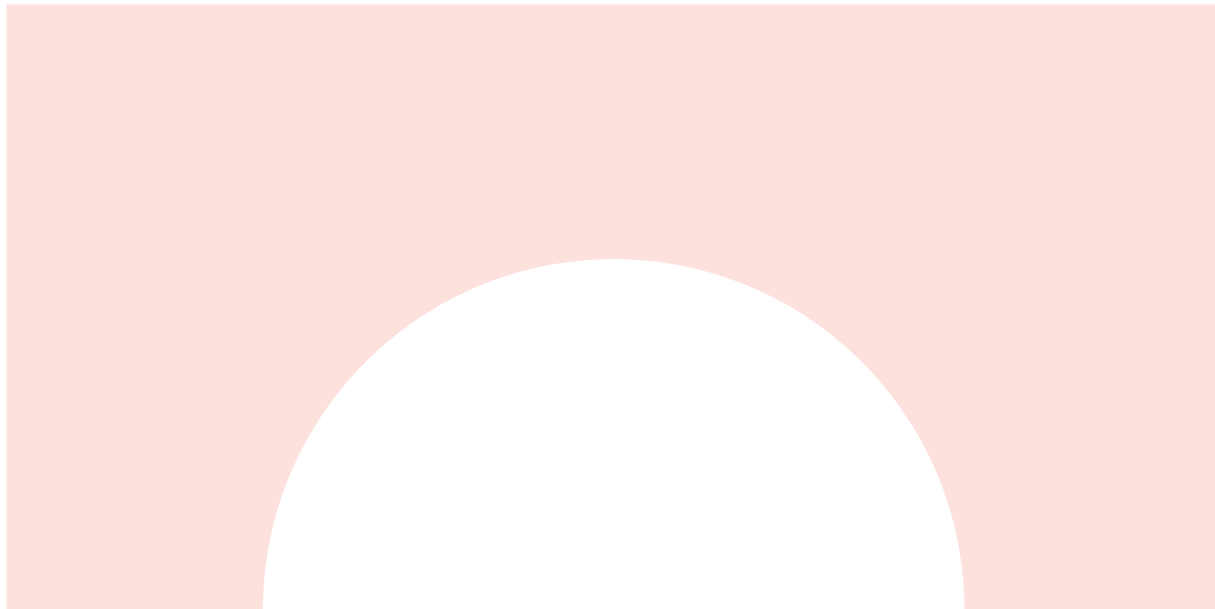

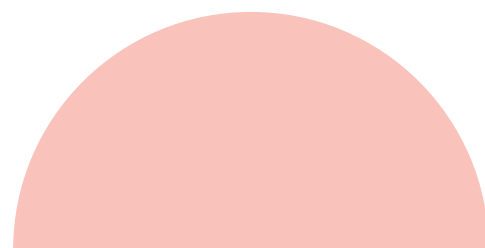
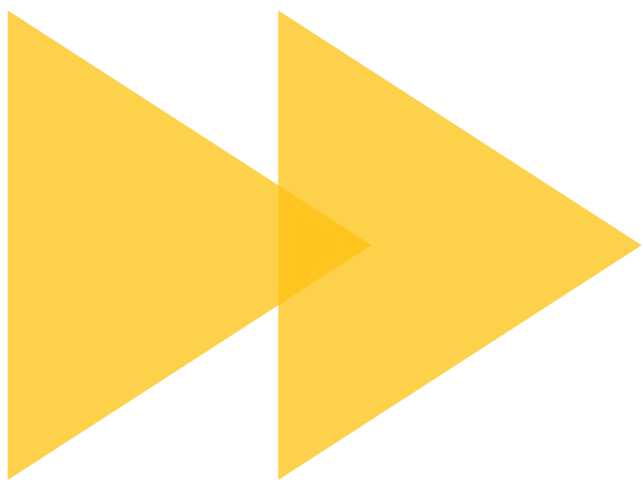

COMARCA CINCO VILLAS

EJEA DE LOS CABALLEROS



Dirección

C/ Formación Profesional, 22-24
50600 Ejea de los Caballeros

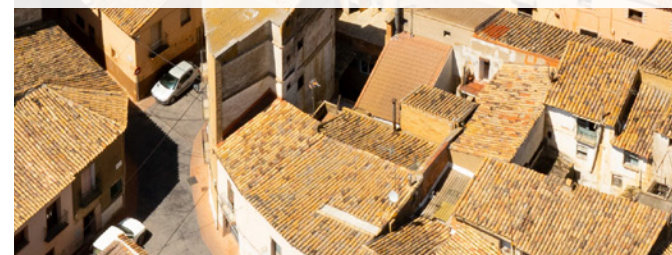

COMARCA CINCO VILLAS (EJEA DE LOS CABALLEROS)

Imágenes del Centro



SERVICIOS QUE SE PRESTAN Y DATOS DE ATENCIÓN TOTALES DE LA COMARCA EN 2024



PROGRAMA ATENCIÓN TEMPRANA DEL IASS (0-6 AÑOS)

Este servicio ofrece una respuesta temprana a las necesidades y/o dificultades en el desarrollo que presentan, o pueden presentar, los niños y niñas de entre 0 y 6 años. Se accede emitiendo una solicitud de derivación desde servicios educativos, sanitarios o sociales a los Centros de Atención a la Infancia del Instituto Aragonés de Servicios Sociales.

51

niños y niñas de 0-6 años atendidos en Ejea de los Caballeros a través de este programa



SERVICIO ATENCIÓN A LA INFANCIA (6-11 AÑOS)

Destinado a chicas y chicos que necesitan continuar o iniciar un tratamiento especializado dirigido a las dificultades en el desarrollo, crecimiento y socialización. Nuestro equipo de Psicólogos, Logopedas y Fisioterapeutas ofrecen tratamientos individuales y grupales de acuerdo a las necesidades detectadas.

43

niños y niñas de 6-11 años atendidos en Ejea de los Caballeros a través de este servicio



SERVICIO ATENCIÓN A LA ADOLESCENCIA

En la Fundación Atención Temprana contamos con equipos interdisciplinares de amplio recorrido en la clínica infantil y juvenil que planifican y desarrollan intervenciones con cada adolescente y con su entorno.

+500

adolescentes beneficiarios de nuestro proyecto de Detección y Prevención en el entorno escolar en Ejea de los Caballeros

OTROS SERVICIOS



PROYECTO DE DETECCIÓN Y PREVENCIÓN DE PROBLEMAS EN LA SALUD MENTAL JUVENIL EN LOS ENTORNOS ESCOLARES

En FAT trabajamos para desarrollar estrategias, programas y servicios con el objetivo de dar respuesta a las necesidades de salud mental de los adolescentes.

En el año 2024, hemos renovado nuestra colaboración para la realización de nuestro Proyecto de Adolescencia: Detección y Prevención en el Entorno Escolar con los siguientes Centros Educativos:

- ▶ CEIP Ferrer y Racaj curso 2023/2024.
- ▶ CEIP Rector Mames Esperabé curso 2023/2024.
- ▶ CEIP Bilingüe Cervantes curso 2023/2024.
- ▶ Colegio Nuestra Señora de las Mercedes cursos 2023/2024 y 2024/2025.
- ▶ IES Reyes Católicos cursos 2023/2024 y 2024/2025.

COLABORACIONES CON ADMINISTRACIONES Y ENTIDADES LOCALES Y COMARCALES

▶ Ayuntamiento de Ejea de los Caballeros:

- Cesión del espacio para la implantación de los servicios de la FAT.
- Apoyo a familias vulnerables para el acceso a 20 tratamientos especializados en los Servicios de Atención a la Infancia y la Adolescencia a través de la *Convocatoria de subvenciones en materia de acción social, 2024*.

▶ Ayuntamiento de Tauste:

- Convenio de Colaboración para el desarrollo de 10 tratamientos del Servicio de Atención a la Infancia y la Adolescencia en apoyo a familias vulnerables de la localidad.

▶ Comarca Cinco Villas:

- Convenio de Colaboración para el desarrollo de 51 tratamientos del Servicio de Atención a la Infancia y la Adolescencia en apoyo a familias vulnerables de la comarca.
- Comisiones de Valoración de becas de Atención a la Infancia junto con Comarca Cinco Villas y el EOEIP del área de las Cinco Villas.

- ▶ Participación quincenal de profesionales del equipo de FAT en la emisora de radio Cadena Ser Cinco Villas. Espacio dirigido a la sensibilización y visibilización de las dificultades y trastornos que pueden surgir durante el desarrollo en la infancia y la adolescencia.

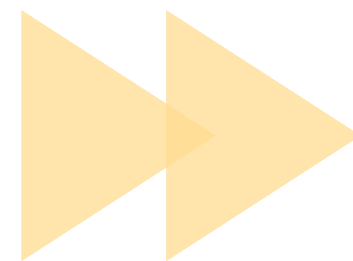

“Agradecemos a la corporación municipal y a la corporación comarcal por su valioso apoyo y colaboración durante este año, que ha sido clave para seguir adelante con nuestros servicios a la infancia y la adolescencia”

COORDINACIONES

■ Salud:

- Coordinación con los servicios de Pediatría de los diferentes Centros de Salud del área de influencia, así como con los especialistas de los hospitales de referencia.

■ Educación:

- Se mantiene coordinación regular con los Equipos Educativos de Escuelas Infantiles, Colegios e Institutos, con los Equipos de Orientación de Educación Infantil, Primaria y Secundaria y con los Equipos de Orientación de Atención Temprana, TEA y Discapacidad Motora.
- Charla con alumnos y alumnas del Grado de Integración Social del IES Reyes Católicos.

■ Servicios Sociales:

- Se mantiene la red de coordinación con los profesionales de los Servicios Sociales de la zona.

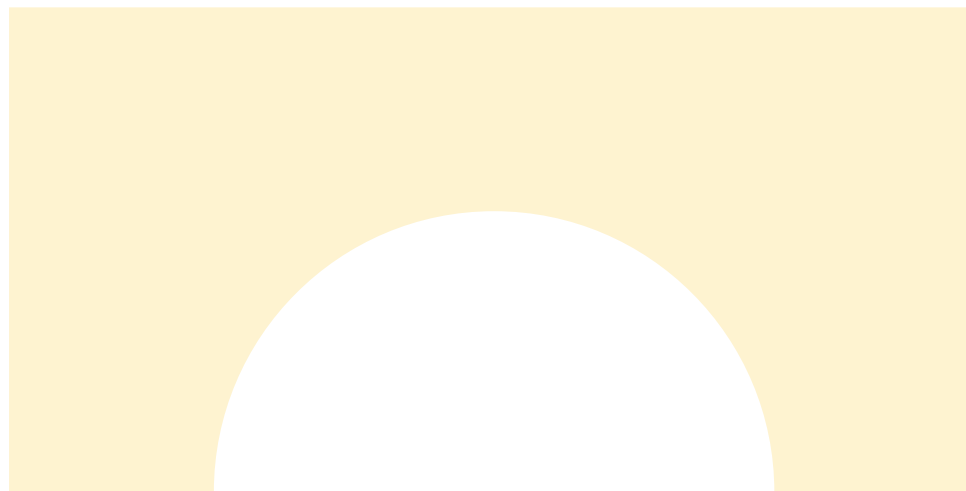



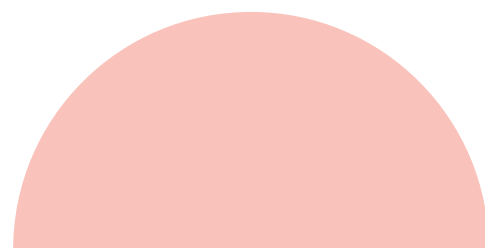
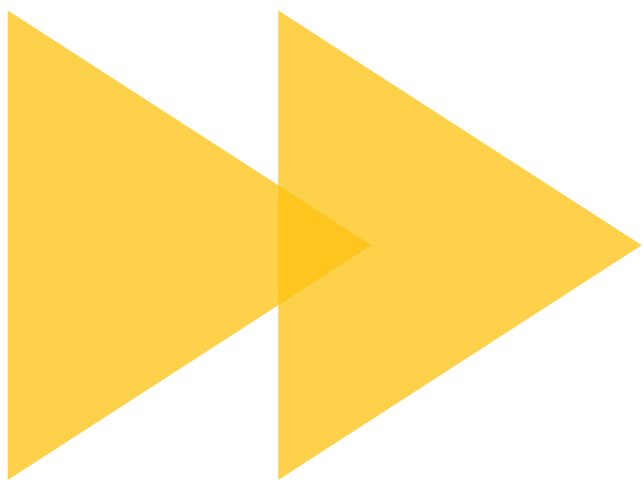

COMARCA DE TARAZONA Y EL MONCAYO (TARAZONA)

Imágenes del Centro



SERVICIOS QUE SE PRESTAN Y DATOS DE ATENCIÓN TOTALES DE LA COMARCA EN 2024



PROGRAMA ATENCIÓN TEMPRANA DEL IASS (0-6 AÑOS)

Este servicio ofrece una respuesta temprana a las necesidades y/o dificultades en el desarrollo que presentan, o pueden presentar, los niños y niñas de entre 0 y 6 años. Se accede emitiendo una solicitud de derivación desde servicios educativos, sanitarios o sociales a los Centros de Atención a la Infancia del Instituto Aragonés de Servicios Sociales.

47

niños y niñas de 0-6 años
atendidos en Tarazona
a través de este
programa

COORDINACIONES

■ Salud:

- Coordinación con los servicios de Pediatría del Centro de Salud, así como con los especialistas de los hospitales de referencia.

■ Educación:

- Se mantiene coordinación regular con los Equipos Educativos de Escuelas Infantiles, Colegios e Institutos, con los Equipos de Orientación de Educación Infantil, Primaria y Secundaria y con los Equipos de Orientación de Atención Temprana, TEA y Discapacidad Motora.

■ Servicios Sociales:

- Se mantiene la red de coordinación con los profesionales de los Servicios Sociales de la zona.

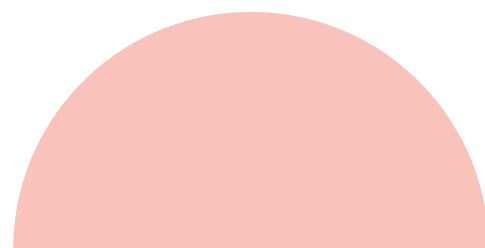
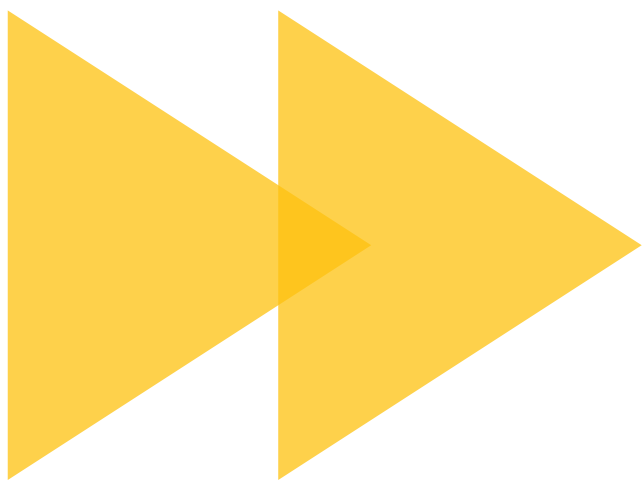

COMARCA CAMPO DE BORJA (BORJA)

Imágenes del Centro



SERVICIOS QUE SE PRESTAN Y DATOS DE ATENCIÓN TOTALES DE LA COMARCA EN 2024



PROGRAMA ATENCIÓN TEMPRANA DEL IASS (0-6 AÑOS)

Este servicio ofrece una respuesta temprana a las necesidades y/o dificultades en el desarrollo que presentan, o pueden presentar, los niños y niñas de entre 0 y 6 años. Se accede emitiendo una solicitud de derivación desde servicios educativos, sanitarios o sociales a los Centros de Atención a la Infancia del Instituto Aragonés de Servicios Sociales.

30

niños y niñas
de 0-6 años atendidos en
Borja a través de este
programa



SERVICIO ATENCIÓN A LA INFANCIA (6-11 AÑOS)

Destinado a chicas y chicos que necesitan continuar o iniciar un tratamiento especializado dirigido a las dificultades en el desarrollo, crecimiento y socialización. Nuestro equipo de psicólogos, logopedas y fisioterapeutas ofrecen tratamientos individuales y grupales de acuerdo a las necesidades detectadas.

12

niños y niñas
de 6-11 años atendidos
en Borja a través de
este servicio



SERVICIO ATENCIÓN A LA ADOLESCENCIA

En la Fundación Atención Temprana contamos con equipos interdisciplinarios de amplio recorrido en la clínica infantil y juvenil que planifican y desarrollan intervenciones con cada adolescente y con su entorno.

+100

adolescentes beneficiarios
de nuestro proyecto de
Detección y Prevención
en el entorno escolar
en Borja

OTROS SERVICIOS

PROYECTO DE DETECCIÓN Y PREVENCIÓN DE PROBLEMAS EN LA SALUD MENTAL JUVENIL EN LOS ENTORNOS ESCOLARES

En FAT trabajamos para desarrollar estrategias, programas y servicios con el objetivo de dar respuesta a las necesidades de salud mental de los adolescentes.

En el año 2024, hemos renovado nuestra colaboración para la realización de nuestro Proyecto de Adolescencia: Detección y Prevención en el Entorno Escolar con los siguientes Centros Educativos:

- ▶ CEIP Campo de Borja curso 2023/2024.
- ▶ Colegio Santa Ana cursos 2023/2024 y 2024/2025.

PROYECTO DE ESTIMULACIÓN Y DETECCIÓN PRECOZ DE DIFICULTADES DEL DESARROLLO EN LA INFANCIA

Los Grupos de Estimulación que desarrolla FAT en las Escuelas Infantiles Municipales de Borja y Mallén tienen como objetivo la promoción del desarrollo integral del alumnado a través de la estimulación cognitiva, psicomotora y del lenguaje, así como del desarrollo de habilidades personales y sociales de los niñas y niños con el fin de prevenir y detectar de forma temprana posibles trastornos del desarrollo en la población infantil de 0 a 3 años.

ESPACIOS DE ENCUENTRO Y CONVERSACIÓN PARA ADOLESCENTES

El objetivo de estos Espacios es la promoción de la salud mental de los adolescentes en un entorno accesible y facilitador fuera de un entorno normativo. Nuestros psicólogos y psicólogas se desplazan al Espacio Joven Municipal de cada localidad para acompañar a los adolescentes a profundizar en temas de salud mental y emocional que les resultan de interés.

COLABORACIONES CON ADMINISTRACIONES Y ENTIDADES LOCALES Y COMARCALES

- ▶ **Ayuntamiento de Borja:**
 - Acondicionamiento y cesión del espacio para la implantación de los servicios.
 - Grupo de Estimulación y Desarrollo en la Escuela Infantil Municipal de Borja, desde 2018.
 - Espacios de encuentro y conversación para adolescentes en el Espacio Joven Municipal.
- ▶ **Ayuntamiento de Mallén:**
 - Grupo de Estimulación y Desarrollo en la Escuela Infantil Municipal de Mallén.
- ▶ **Comarca Campo de Borja:**
 - Convenio de Colaboración para el desarrollo de 11 tratamientos del Servicio de Atención a la Infancia y la Adolescencia en apoyo a familias vulnerables de la comarca.
- ▶ Participación en la feria Expo Borja 2024.

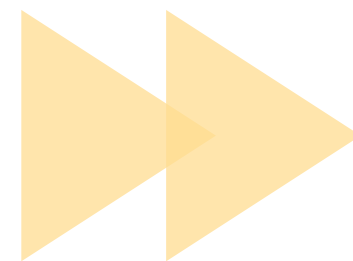

“Agradecemos a la corporación municipal y a la corporación comarcal por su valioso apoyo y colaboración durante este año, que ha sido clave para seguir adelante con nuestros servicios a la infancia y la adolescencia”

COORDINACIONES

■ Salud:

- Coordinación con el servicio de Pediatría del Centro de Salud de referencia.

■ Educación:

- Se mantiene coordinación regular con los Equipos Educativos de Escuelas Infantiles, Colegios e Institutos, con los Equipos de Orientación de Educación Infantil, Primaria y Secundaria y con los Equipos de Orientación de Atención Temprana, TEA y Discapacidad Motora.
- Charla con alumnos y alumnas del Grado de Atención a personas en situación de dependencia del IES Juan de Lanuza.

■ Servicios Sociales:

- Se mantiene la red de coordinación con los profesionales de los Servicios Sociales de la zona.

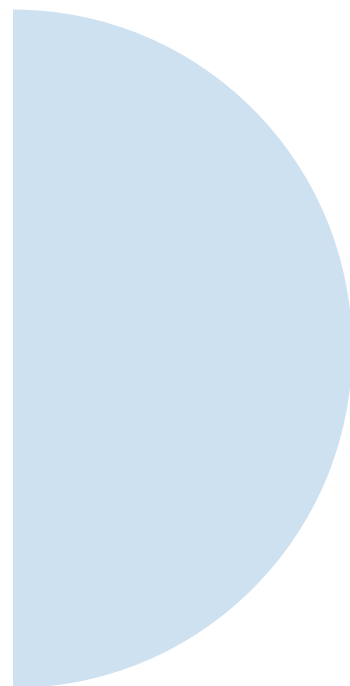

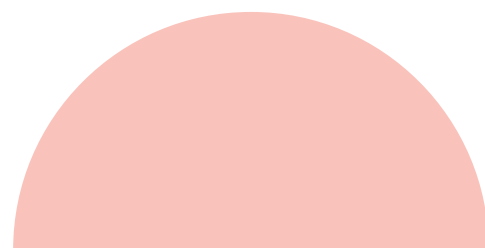
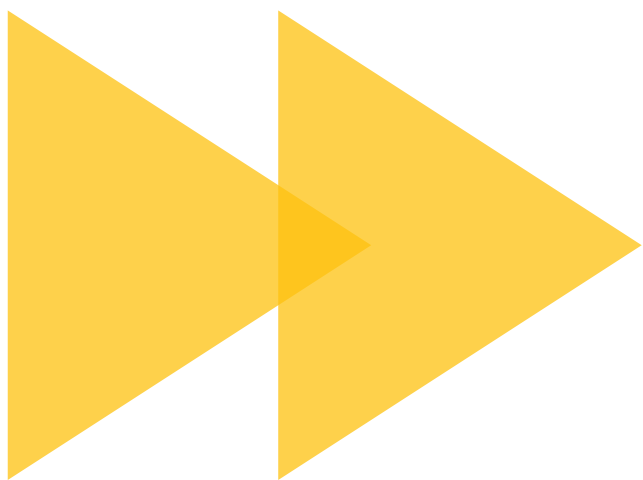

COMARCA CAMPO DE CARIÑENA (CARIÑENA)

Imágenes del Centro



SERVICIOS QUE SE PRESTAN Y DATOS DE ATENCIÓN TOTALES DE LA COMARCA EN 2024



PROGRAMA ATENCIÓN TEMPRANA DEL IASS (0-6 AÑOS)

Este servicio ofrece una respuesta temprana a las necesidades y/o dificultades en el desarrollo que presentan, o pueden presentar, los niños y niñas de entre 0 y 6 años. Se accede emitiendo una solicitud de derivación desde servicios educativos, sanitarios o sociales a los Centros de Atención a la Infancia del Instituto Aragonés de Servicios Sociales.

27

niños y niñas
de 0-6 años atendidos
en Cariñena a través de
este programa



SERVICIO ATENCIÓN A LA INFANCIA (6-11 AÑOS)

Destinado a chicas y chicos que necesitan continuar o iniciar un tratamiento especializado dirigido a las dificultades en el desarrollo, crecimiento y socialización. Nuestro equipo de Psicólogos, Logopedas y Fisioterapeutas ofrecen tratamientos individuales y grupales de acuerdo a las necesidades detectadas.

14

niños y niñas de 6-11 años
atendidos en Cariñena
a través de este
servicio



SERVICIO ATENCIÓN A LA ADOLESCENCIA

En la Fundación Atención Temprana contamos con equipos interdisciplinarios de amplio recorrido en la clínica infantil y juvenil que planifican y desarrollan intervenciones con cada adolescente y con su entorno.

+100

adolescentes beneficiarios
de nuestro proyecto de
Detección y Prevención
en el entorno escolar
en Cariñena

OTROS SERVICIOS

PROYECTO DE DETECCIÓN Y PREVENCIÓN DE PROBLEMAS EN LA SALUD MENTAL JUVENIL EN LOS ENTORNOS ESCOLARES

En FAT trabajamos para desarrollar estrategias, programas y servicios con el objetivo de dar respuesta a las necesidades de salud mental de los adolescentes.

En el año 2024, hemos renovado nuestra colaboración para la realización de nuestro Proyecto de Adolescencia: Detección y Prevención en el Entorno Escolar con el siguiente Centro Educativo:

- ▶ IES Joaquín Costa.

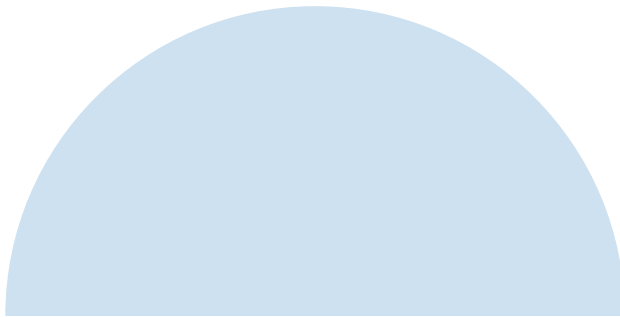

COLABORACIONES CON ADMINISTRACIONES Y ENTIDADES LOCALES Y COMARCALES

► Ayuntamiento de Cariñena:

- Acondicionamiento y cesión del espacio para la implantación de los servicios.

► Comarca Campo de Cariñena:

- Apoyo a familias vulnerables para el acceso a 8 tratamientos especializados en el Servicio de Atención a la Infancia y la Adolescencia.
- Apoyo a nuestro Proyecto de Adolescencia: Detección y Prevención en el Entorno Escolar, en el IES Joaquín Costa.

COORDINACIONES

■ Salud:

- Coordinación con el servicio de Pediatría del Centro de Salud de referencia.

■ Educación:

- Se mantiene coordinación regular con los Equipos Educativos de Escuelas Infantiles, Colegios e Institutos, con los Equipos de Orientación de Educación Infantil, Primaria y Secundaria y con los Equipos de Orientación de Atención Temprana, TEA y Discapacidad Motora.

■ Servicios Sociales:

- Se mantiene la red de coordinación con los profesionales de los Servicios Sociales de la zona.



“Agradecemos a la corporación municipal y a la corporación comarcal por su valioso apoyo y colaboración durante este año, que ha sido clave para seguir adelante con nuestros servicios a la infancia y la adolescencia”

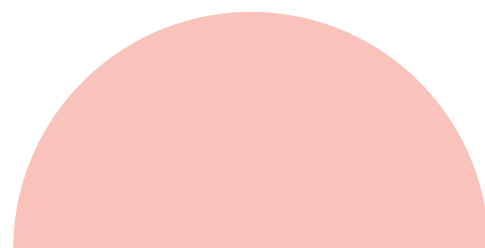
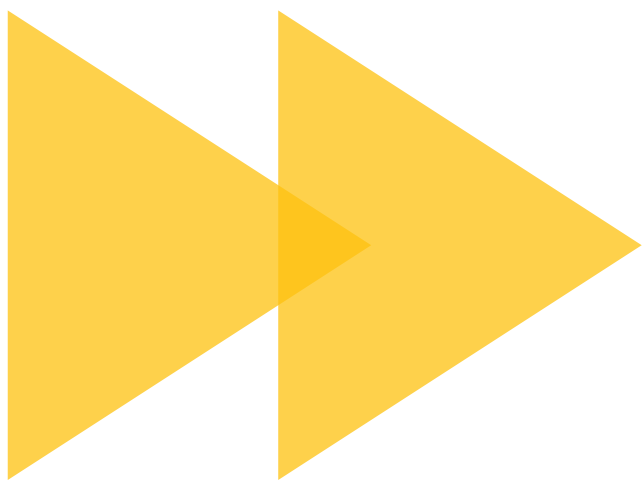

COMARCA DEL ARANDA (BREA DE ARAGÓN)

Imágenes del Centro



SERVICIOS QUE SE PRESTAN Y DATOS DE ATENCIÓN TOTALES DE LA COMARCA EN 2024



PROGRAMA ATENCIÓN TEMPRANA DEL IASS (0-6 AÑOS)

Este servicio ofrece una respuesta temprana a las necesidades y/o dificultades en el desarrollo que presentan, o pueden presentar, los niños y niñas de entre 0 y 6 años. Se accede emitiendo una solicitud de derivación desde servicios educativos, sanitarios o sociales a los Centros de Atención a la Infancia del Instituto Aragonés de Servicios Sociales.

3

niños y niñas
de 0-6 años atendidos
en Brea de Aragón a
través de este
programa



SERVICIO ATENCIÓN A LA INFANCIA (6-11 AÑOS)

Destinado a chicas y chicos que necesitan continuar o iniciar un tratamiento especializado dirigido a las dificultades en el desarrollo, crecimiento y socialización. Nuestro equipo de Psicólogos, Logopedas y Fisioterapeutas ofrecen tratamientos individuales y grupales de acuerdo a las necesidades detectadas.

5

niños y niñas de 6-11
años atendidos en Brea de
Aragón a través de
este servicio

COLABORACIONES CON ADMINISTRACIONES Y ENTIDADES LOCALES Y COMARCALES

► Ayuntamiento de Brea de Aragón:

- Acondicionamiento y cesión del espacio para la implantación de los servicios.

COORDINACIONES

■ Salud:

- Coordinación con el servicio de Pediatría del Centro de Salud de referencia.

■ Educación:

- Se mantiene coordinación regular con los Equipos Educativos de Escuelas Infantiles y Colegios, con los Equipos de Orientación de Educación Infantil y Primaria y con los Equipos de Orientación de Atención Temprana, TEA y Discapacidad Motora.

■ Servicios Sociales:

- Se mantiene la red de coordinación con los profesionales de los Servicios Sociales de la zona.



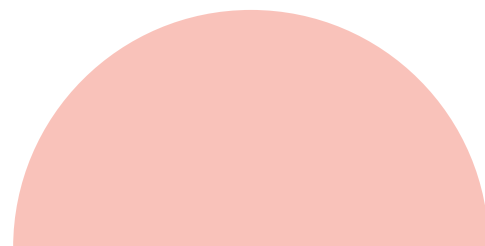
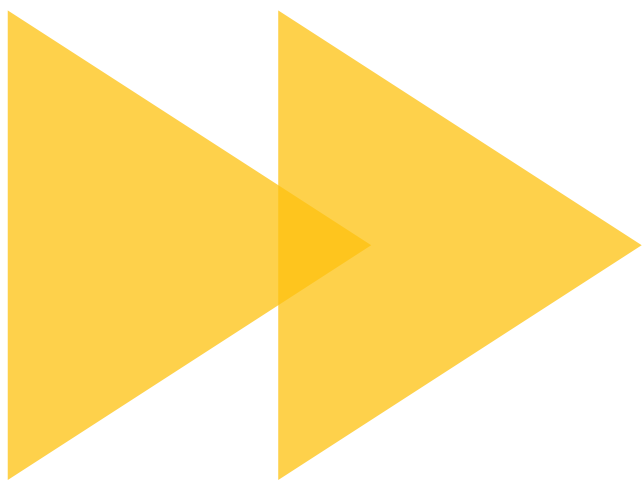

COMARCA VALDEJALÓN (LA ALMUNIA DE DOÑA GODINA)

Imágenes del Centro

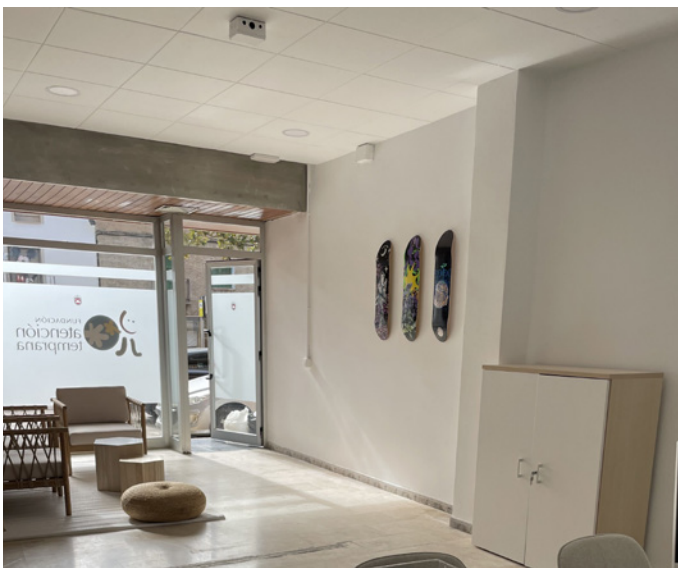

SERVICIOS QUE SE PRESTAN Y DATOS DE ATENCIÓN TOTALES DE LA COMARCA EN 2024



SERVICIO DE ATENCIÓN TEMPRANA MEDIANTE EQUIPOS ITINERANTES (0-6 AÑOS)

Programa del IASS cofinanciado por el Fondo Social Europeo Plus a través del Programa FSE+ Aragón 2021-2027 “Construyendo Europa desde Aragón” al 40% y con fondos propios del Gobierno de Aragón al 60%. Gracias a este programa, profesionales de psicología, fisioterapia, logopedia y audición y lenguaje de la Fundación Atención Temprana, se desplazaron hasta la localidad para prestar el servicio.

57

niños y niñas de 0-6 años atendidos en La Almunia de Doña Godina a través de este servicio



SERVICIO ATENCIÓN A LA INFANCIA (6-11 AÑOS)

Destinado a chicas y chicos que necesitan continuar o iniciar un tratamiento especializado dirigido a las dificultades en el desarrollo, crecimiento y socialización. Nuestro equipo de Psicólogos, Logopedas y Fisioterapeutas ofrecen tratamientos individuales y grupales de acuerdo a las necesidades detectadas.

34

niños y niñas de 6-11 años atendidos en La Almunia de Doña Godina a través de este servicio



SERVICIO ATENCIÓN A LA ADOLESCENCIA

En la Fundación Atención Temprana contamos con equipos interdisciplinarios de amplio recorrido en la clínica infantil y juvenil que planifican y desarrollan intervenciones con cada adolescente y con su entorno.

+1000

adolescentes beneficiarios de nuestro proyecto de Detección y Prevención en el entorno escolar en La Almunia de Doña Godina y Épila.

OTROS SERVICIOS

PROYECTO DE DETECCIÓN Y PREVENCIÓN DE PROBLEMAS EN LA SALUD MENTAL JUVENIL EN LOS ENTORNOS ESCOLARES

En FAT trabajamos para desarrollar estrategias, programas y servicios con el objetivo de dar respuesta a las necesidades de salud mental de los adolescentes.

En el año 2024, hemos renovado nuestra colaboración para la realización de nuestro Proyecto de Adolescencia: Detección y Prevención en el Entorno Escolar con los siguientes Centros Educativos:

- ▶ Colegio Salesianos cursos 2023/2024 y 2024/2025.
- ▶ IES Cabañas cursos 2023/2024 y 2024/2025.
- ▶ IES Rodanas (Épila) cursos 2023/2024 y 2024/2025.

ESPACIOS DE ENCUENTRO Y CONVERSACIÓN PARA ADOLESCENTES

El objetivo de estos Espacios es la promoción de la salud mental de los adolescentes en un entorno accesible y facilitador fuera de un entorno normativo. Nuestros psicólogos y psicólogas se desplazan al Espacio Joven Municipal de cada localidad para acompañar a los adolescentes a profundizar en temas de salud mental y emocional que les resultan de interés.

COLABORACIONES CON ADMINISTRACIONES Y ENTIDADES LOCALES Y COMARCALES

▶ Ayuntamiento de La Almunia de Doña Godina:

- Acondicionamiento y cesión del espacio para la ampliación e implantación de los servicios.
- Espacios de encuentro y conversación para adolescentes en el Espacio Joven Municipal.

▶ Comarca Valdejalón:

- Acondicionamiento y cesión del espacio para la implantación de los servicios.
- Convenio de Colaboración para el desarrollo de 28 tratamientos en el Servicio de Atención a la Infancia y la Adolescencia en apoyo a familias vulnerables de la comarca.

COORDINACIONES

■ Salud:

- Coordinación con los servicios de Pediatría de los diferentes Centros de Salud, así como con los especialistas de los hospitales de referencia.
- Participación en el Grupo de Crianza y Embarazo del Centro de Salud de La Almunia de Doña Godina con un taller de Estimulación e Hitos del Desarrollo.

● Educación:

- Se mantiene coordinación regular con los Equipos Educativos de Escuelas Infantiles, Colegios e Institutos, con los Equipos de Orientación de Educación Infantil, Primaria y Secundaria y con los Equipos de Orientación de Atención Temprana, TEA y Discapacidad Motora.

● Servicios Sociales:

- Se mantiene la red de coordinación con los Servicios Sociales de la zona.
- Participación en el espacio de coordinación programado por los Servicios Sociales de La Comarca de Valdejalón con representantes de los centros educativos de la zona y de la Policía Local.



“Agradecemos a la corporación municipal y a la corporación comarcal por su valioso apoyo y colaboración durante este año, que ha sido clave para seguir adelante con nuestros servicios a la infancia y la adolescencia”

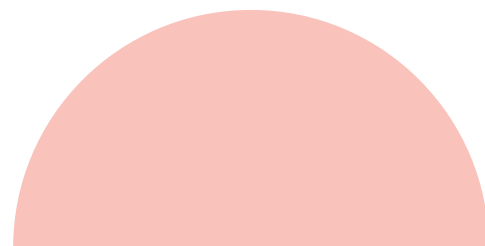
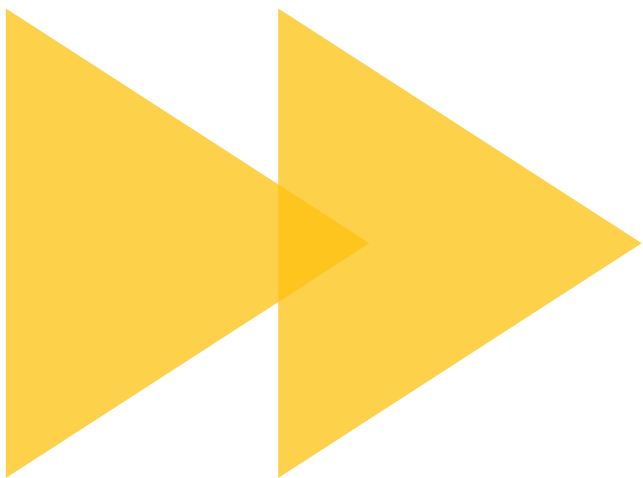

COMARCA RIBERA BAJA DEL EBRO - ESCATRÓN

ESCATRÓN



Dirección

Escatrón: C/ Letra C, s/n •
50790

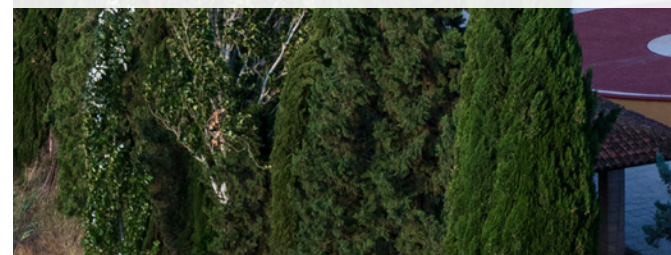

COMARCA RIBERA BAJA DEL EBRO (ESCATRÓN)

Imágenes del Centro de Escatrón



SERVICIOS QUE SE PRESTAN Y DATOS DE ATENCIÓN TOTALES DE LA COMARCA EN 2024



SERVICIO DE ATENCIÓN TEMPRANA MEDIANTE EQUIPOS ITINERANTES (0-6 AÑOS)

Programa del IASS cofinanciado por el Fondo Social Europeo Plus a través del Programa FSE+ Aragón 2021-2027 “Construyendo Europa desde Aragón” al 40% y con fondos propios del Gobierno de Aragón al 60%. Gracias a este programa, profesionales de psicología, fisioterapia, logopedia y audición y lenguaje de la Fundación Atención Temprana, se desplazaron hasta la localidad para prestar el servicio.

4

niños/as de 0-6 años
atendidos en Escatrón
a través de
este servicio



SERVICIO ATENCIÓN A LA INFANCIA (6-11 AÑOS)

Destinado a chicas y chicos que necesitan continuar o iniciar un tratamiento especializado dirigido a las dificultades en el desarrollo, crecimiento y socialización. Nuestro equipo de Psicólogos, Logopedas y Fisioterapeutas ofrecen tratamientos individuales y grupales de acuerdo a las necesidades detectadas.

2

niños/as de 6-11 años
atendidos en Escatrón
a través de
este servicio

OTROS SERVICIOS

PROYECTO DE ESTIMULACIÓN Y DETECCIÓN PRECOZ DE DIFICULTADES DEL DESARROLLO EN LA INFANCIA

Los Grupos de Estimulación que desarrolla FAT en la Escuela Infantil Municipal de Escatrón tienen como objetivo la promoción del desarrollo integral del alumnado a través de la estimulación cognitiva, psicomotora y del lenguaje, así como del desarrollo de habilidades personales y sociales de los niñas y niños con el fin de prevenir y detectar de forma temprana posibles trastornos del desarrollo en la población infantil de 0 a 3 años.

COLABORACIONES CON ADMINISTRACIONES Y ENTIDADES LOCALES Y COMARCALES

► Ayuntamiento de Escatrón:

- Acondicionamiento y cesión de los espacios para la implantación de los servicios.
- Grupo de Estimulación y Desarrollo en la Escuela Infantil Municipal de Escatrón.

COORDINACIONES

■ Salud:

- Coordinación con los servicios de Pediatría de los diferentes Centros de Salud del área de influencia, así como con los especialistas de los hospitales de referencia.

■ Educación:

- Se mantiene coordinación regular con los Equipos Educativos de Escuelas Infantiles, Colegios e Institutos, con los Equipos de Orientación de Educación Infantil, Primaria y Secundaria y con los Equipos de Orientación de Atención Temprana, TEA y Discapacidad Motora.

■ Servicios Sociales:

- Se mantiene la red de coordinación con los profesionales de los Servicios Sociales de la zona.

■ Mesa de Infancia:

- Formada por EOEIP Fuentes de Ebro, profesionales del equipo itinerante de Escatrón y pediatría (Escatrón-Sástago).



“Agradecemos a la corporación municipal y a la corporación comarcal por su valioso apoyo y colaboración durante este año, que ha sido clave para seguir adelante con nuestros servicios a la infancia y la adolescencia”

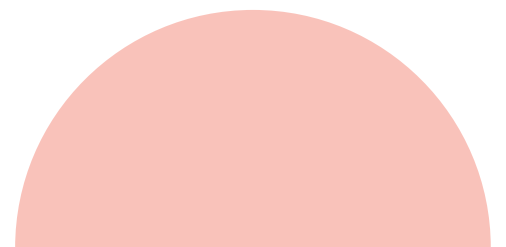
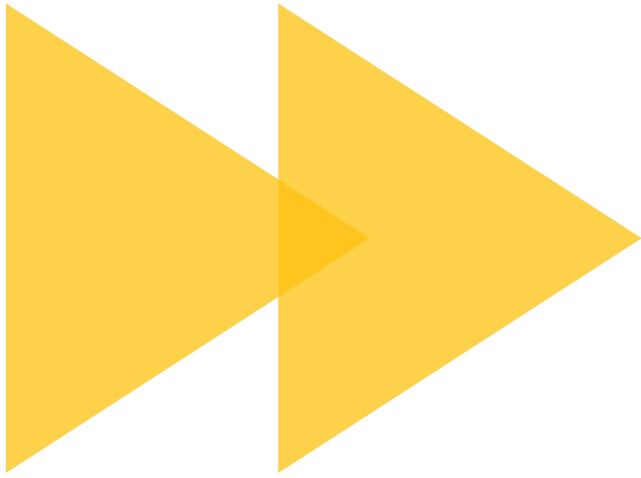

COMARCA RIBERA BAJA DEL EBRO (PINA DE EBRO)

Imágenes del Centro de Pina de Ebro

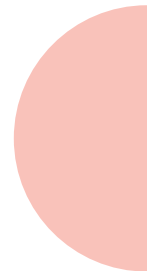

SERVICIOS QUE SE PRESTAN Y DATOS DE ATENCIÓN TOTALES DE LA COMARCA EN 2024



SERVICIO DE ATENCIÓN TEMPRANA MEDIANTE EQUIPOS ITINERANTES (0-6 AÑOS)

Programa del IASS cofinanciado por el Fondo Social Europeo Plus a través del Programa FSE+ Aragón 2021-2027 “Construyendo Europa desde Aragón” al 40% y con fondos propios del Gobierno de Aragón al 60%. Gracias a este programa, profesionales de psicología, fisioterapia, logopedia y audición y lenguaje de la Fundación Atención Temprana, se desplazaron hasta la localidad para prestar el servicio.

25

niños/as de 0-6 años atendidos en Pina de Ebro a través de este servicio



SERVICIO ATENCIÓN A LA INFANCIA (6-11 AÑOS)

Destinado a chicas y chicos que necesitan continuar o iniciar un tratamiento especializado dirigido a las dificultades en el desarrollo, crecimiento y socialización. Nuestro equipo de Psicólogos, Logopedas y Fisioterapeutas ofrecen tratamientos individuales y grupales de acuerdo a las necesidades detectadas.

11

niños/as de 6-11 años atendidos en Pina de Ebro a través de este servicio



SERVICIO ATENCIÓN A LA ADOLESCENCIA

En la Fundación Atención Temprana contamos con equipos interdisciplinarios de amplio recorrido en la clínica infantil y juvenil que planifican y desarrollan intervenciones con cada adolescente y con su entorno.

+1500

adolescentes beneficiarios de nuestro proyecto de Detección y Prevención en el entorno escolar en Fuentes de Ebro y La Puebla de Alfindén

OTROS SERVICIOS

PROYECTO DE DETECCIÓN Y PREVENCIÓN DE PROBLEMAS EN LA SALUD MENTAL JUVENIL EN LOS ENTORNOS ESCOLARES

En FAT trabajamos para desarrollar estrategias, programas y servicios con el objetivo de dar respuesta a las necesidades de salud mental de los adolescentes.

En el año 2024, hemos comenzado nuestra colaboración para la realización de nuestro Proyecto de Adolescencia: Detección y Prevención en el Entorno Escolar con los siguientes Centros Educativos:

- ▶ IES Benjamín Jarnés (Fuentes de Ebro) curso 2024/2025.
- ▶ IES La Puebla de Alfindén (La Puebla de Alfindén) curso 2024/2025.

COLABORACIONES CON ADMINISTRACIONES Y ENTIDADES LOCALES Y COMARCALES

► Ayuntamiento de Pina de Ebro:

- Acondicionamiento y cesión de los espacios para la implantación de los servicios.

COORDINACIONES

■ Salud:

- Coordinación con los servicios de Pediatría de los diferentes Centros de Salud del área de influencia, así como con los especialistas de los hospitales de referencia.

■ Educación:

- Se mantiene coordinación regular con los Equipos Educativos de Escuelas Infantiles, Colegios e Institutos, con los Equipos de Orientación de Educación Infantil, Primaria y Secundaria y con los Equipos de Orientación de Atención Temprana, TEA y Discapacidad Motora.

■ Servicios Sociales:

- Se mantiene la red de coordinación con los profesionales de los Servicios Sociales de la zona.



“Agradecemos a la corporación municipal y a la corporación comarcal por su valioso apoyo y colaboración durante este año, que ha sido clave para seguir adelante con nuestros servicios a la infancia y la adolescencia”

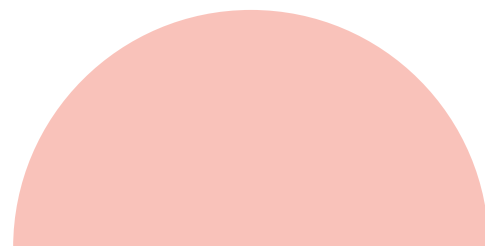
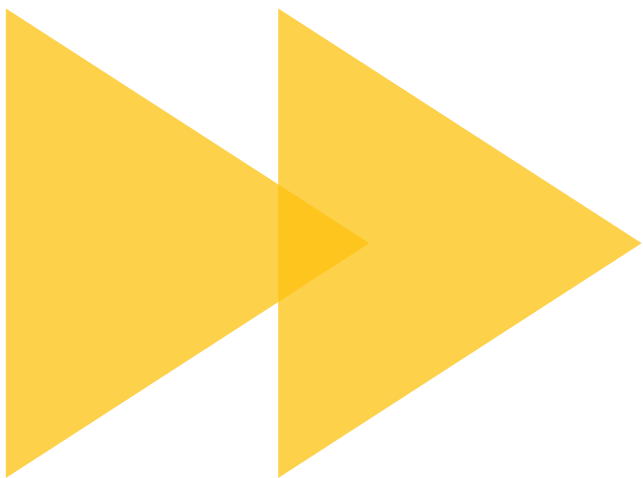

COMARCA CAMPO DE BELCHITE

BELCHITE

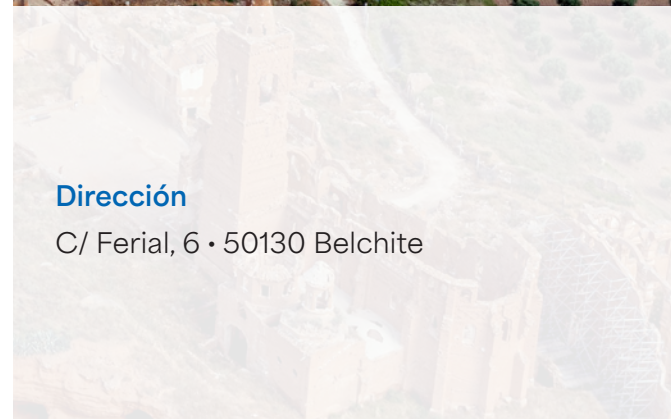

Dirección

C/ Ferial, 6 • 50130 Belchite



COMARCA CAMPO DE BELCHITE (BELCHITE)

Imágenes del Centro



SERVICIOS QUE SE PRESTAN Y DATOS DE ATENCIÓN TOTALES DE LA COMARCA EN 2024



SERVICIO DE ATENCIÓN TEMPRANA MEDIANTE EQUIPOS ITINERANTES (0-6 AÑOS)

Programa del IASS cofinanciado por el Fondo Social Europeo Plus a través del Programa FSE+ Aragón 2021-2027 “Construyendo Europa desde Aragón” al 40% y con fondos propios del Gobierno de Aragón al 60%. Gracias a este programa, profesionales de psicología, fisioterapia, logopedia y audición y lenguaje de la Fundación Atención Temprana, se desplazaron hasta la localidad para prestar el servicio.

6

niños y niñas de 0-6 años
atendidos en Belchite
a través de este
servicio



SERVICIO ATENCIÓN A LA INFANCIA (6-11 AÑOS)

Destinado a chicas y chicos que necesitan continuar o iniciar un tratamiento especializado dirigido a las dificultades en el desarrollo, crecimiento y socialización. Nuestro equipo de Psicólogos, Logopedas y Fisioterapeutas ofrecen tratamientos individuales y grupales de acuerdo a las necesidades detectadas.

3

niños y niñas de 6-11 años
atendidos en Belchite
a través de este
servicio

COLABORACIONES CON ADMINISTRACIONES Y ENTIDADES LOCALES Y COMARCALES

► Ayuntamiento de Belchite:

- Cesión de los espacios para la implantación de los servicios.

COORDINACIONES

■ Salud:

- Coordinación con el servicio de Pediatría del Centro de Salud de referencia.

■ Educación:

- Se mantiene coordinación regular con los Equipos Educativos de Escuelas Infantiles y Colegios, con los Equipos de Orientación de Educación Infantil y Primaria y con los Equipos de Orientación de Atención Temprana, TEA y Discapacidad Motora.

■ Servicios Sociales:

- Se mantiene la red de coordinación con los profesionales de los Servicios Sociales de la zona.



“Agradecemos a la corporación municipal y a la corporación comarcal por su valioso apoyo y colaboración durante este año, que ha sido clave para seguir adelante con nuestros servicios a la infancia y la adolescencia”

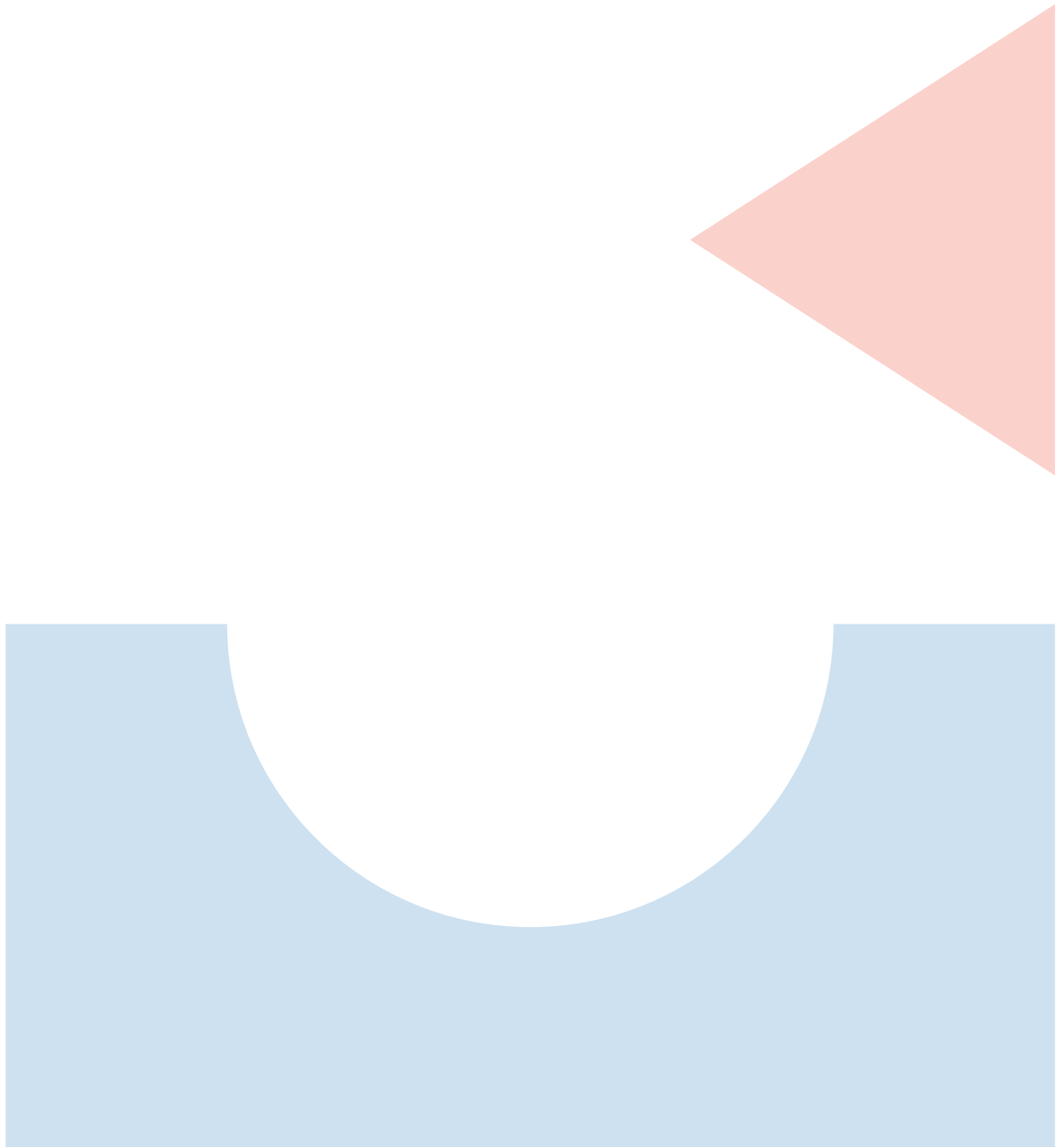

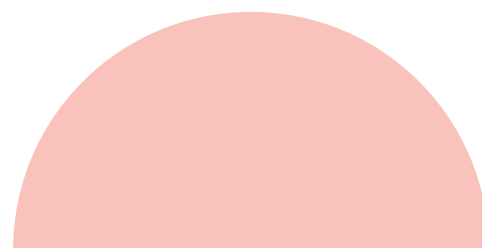
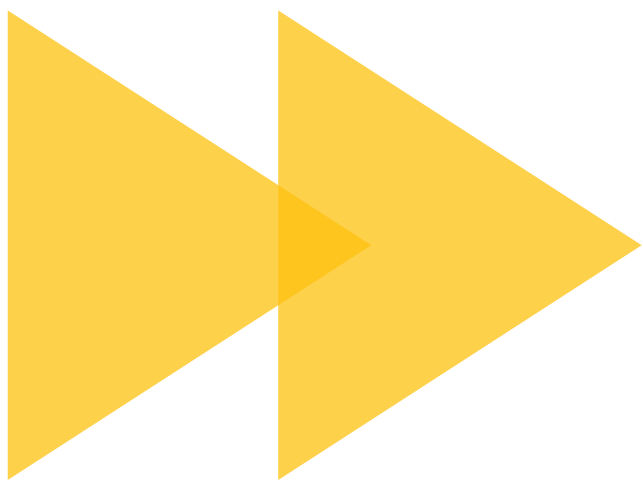

COMARCA BAJO ARAGÓN

ALCAÑIZ



Dirección

C/ Ciudad Deportiva Santa María, 1
44600 Alcañiz

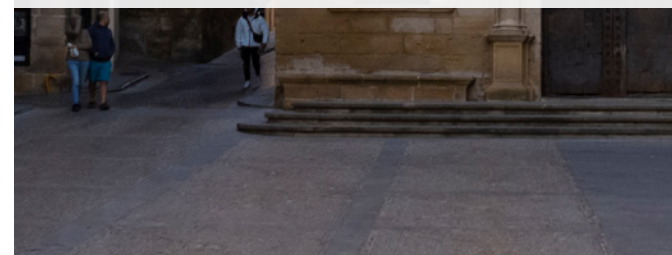
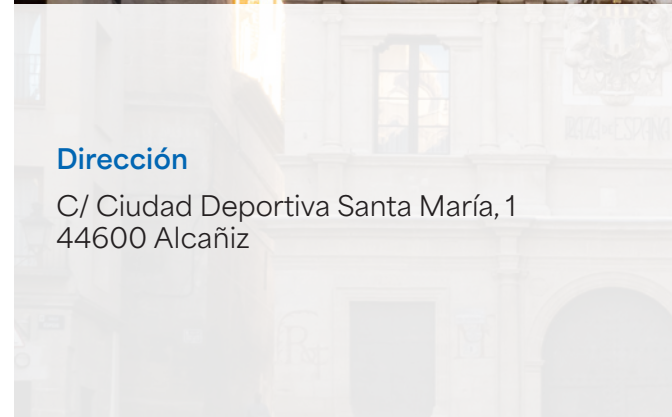

COMARCA BAJO ARAGÓN (ALCAÑIZ)

Imágenes del Centro



SERVICIOS QUE SE PRESTAN Y DATOS DE ATENCIÓN TOTALES DE LA COMARCA EN 2024



PROGRAMA ATENCIÓN TEMPRANA DEL IASS (0-6 AÑOS)

Este servicio ofrece una respuesta temprana a las necesidades y/o dificultades en el desarrollo que presentan, o pueden presentar, los niños y niñas de entre 0 y 6 años. Se accede emitiendo una solicitud de derivación desde servicios educativos, sanitarios o sociales a los Centros de Atención a la Infancia del Instituto Aragonés de Servicios Sociales.

114

niños y niñas
de 0-6 años atendidos en
Alcañiz a través de este
programa



SERVICIO ATENCIÓN A LA INFANCIA (6-11 AÑOS)

Destinado a chicas y chicos que necesitan continuar o iniciar un tratamiento especializado dirigido a las dificultades en el desarrollo, crecimiento y socialización. Nuestro equipo de Psicólogos, Logopedas y Fisioterapeutas ofrecen tratamientos individuales y grupales de acuerdo a las necesidades detectadas.

50

niños y niñas
de 6-11 años atendidos en
Alcañiz a través de este
servicio



SERVICIO ATENCIÓN A LA ADOLESCENCIA

En la Fundación Atención Temprana contamos con equipos interdisciplinarios de amplio recorrido en la clínica infantil y juvenil que planifican y desarrollan intervenciones con cada adolescente y con su entorno.

+100

adolescentes beneficiarios
de nuestro proyecto de
Detección y Prevención
en el entorno escolar
en Alcañiz

OTROS SERVICIOS

GRUPO DE MADRES Y PADRES “CONVIENDO CON EL TEA”

Conviviendo con el TEA y Comunicación y Socialización. Realización de 8 encuentros con familias cuyos hijos e hijas cuentan con un diagnóstico de TEA o con necesidades asociadas al mismo. Estos encuentros contaron con un espacio de Respiro Familiar para favorecer la asistencia y conciliación de las familias.

PROYECTO DE DETECCIÓN Y PREVENCIÓN DE PROBLEMAS EN LA SALUD MENTAL JUVENIL EN LOS ENTORNOS ESCOLARES

En FAT trabajamos para desarrollar estrategias, programas y servicios con el objetivo de dar respuesta a las necesidades de salud mental de los adolescentes.

En el año 2024, hemos renovado nuestra colaboración para la realización de nuestro Proyecto de Adolescencia: Detección y Prevención en el Entorno Escolar con el siguiente Centro Educativo:

- ▶ Colegio La Inmaculada de Alcañiz cursos 2023/2024 y 2024/2025.

PROYECTO DE ESTIMULACIÓN Y DETECCIÓN PRECOZ DE DIFICULTADES DEL DESARROLLO EN LA INFANCIA

Los Grupos de Estimulación que desarrolla FAT en la Escuela Infantil Municipal de Alcañiz tienen como objetivo la promoción del desarrollo integral del alumnado a través de la estimulación cognitiva, psicomotora y del lenguaje, así como del desarrollo de habilidades personales y sociales de los niñas y niños con el fin de prevenir y detectar de forma temprana posibles trastornos del desarrollo en la población infantil de 0 a 3 años.

+INFANCIA TERUEL

Programa dirigido a la implementación de medidas que favorezcan la inclusión activa de personas en riesgo y/o situación de exclusión social a través de itinerarios de promoción socioeducativa dirigidos a familias con descendientes de entre 0 y 18 años. El propósito es reducir la pobreza infantil y mejorar las condiciones de vida y el nivel de integración social, así como la equidad, cohesión social e igualdad de oportunidades. Fundación Atención Temprana desarrolla el proyecto “Más Infancia Creciendo en Red” con Fundación Rey Ardid y Fundación Amasol como entidades asociadas en Teruel. Este programa está cofinanciado por la Fundación Bancaria “la Caixa” y por el Fondo Social Europeo, en el marco del Programa FSE+ de Inclusión Social, Garantía Infantil y Lucha contra la pobreza para el período 2021-2027 - Convocatoria +infancia, con una cuantía máxima de 137.000€ anuales hasta 2029.

COLABORACIONES CON ADMINISTRACIONES Y ENTIDADES LOCALES Y COMARCALES

▶ Ayuntamiento de Alcañiz:

- Convenio de colaboración para el apoyo en el acceso a 7 tratamientos especializados del Servicio de Atención a la Infancia y la Adolescencia para familias vulnerables de la localidad.
- Participación en reuniones multidisciplinares sobre autismo convocadas por el área Alcañiz Soy Sana del Ayuntamiento de Alcañiz junto con los Equipos de Orientación Educativa de Atención Temprana, Infantil, Primaria y del Instituto Bajo Aragón, Salud Mental Infanto-Juvenil del Centro de Salud, la Concejal de Salud Social, Alcañiz SoySana y la Asociación de Familias de Autismo “BAM”.

▶ Comarca del Bajo Aragón:

- Convenio de colaboración para el apoyo en el acceso a 2 tratamientos especializados del Servicio de Atención a la Infancia y la Adolescencia para familias vulnerables de la comarca.
- Asesorías socioemocionales del Servicio de Juventud.
- Donación del dinero conseguido durante la realización del Proyecto Solidario “Libros x euros x árboles” para proyectos de atención a jóvenes en el ámbito de la salud mental.

▶ IASS Teruel:

- Apoyo al desarrollo de nuestro Proyecto de Adolescencia: Detección y Prevención en el Entorno Escolar en dos centros educativos durante el curso 2024/2025 a través de la *Convocatoria de subvenciones para la financiación de proyectos para la prevención de situaciones de dependencia y promoción de la autonomía personal de entidades sociales sin ánimo de lucro para el año 2024.*

▶ Diputación Provincial de Teruel:

- Apoyo al desarrollo de nuestro Proyecto de Adolescencia: Detección y Prevención en el Entorno Escolar en dos centros educativos durante el curso 2023/2024 a través de la “Convocatoria de subvenciones para la realización de diversos programas y servicios de Acción Social en la provincia de Teruel”.
- Convenio de colaboración para el desarrollo del “Proyecto de Grupos de Estimulación y Desarrollo en la Escuela Infantil Municipal de Alcañiz”, en el año 2024.

▶ Colaboración con Juguetos Alcañiz en la formación a profesionales y selección de juguetes que fomenten el desarrollo y la estimulación de niños y niñas con TEA.

▶ Colaboración con la asociación B.A.M (Bajo Aragón Matarraña) de padres y madres de niños y niñas con autismo en la recogida de libros para impulsar la asociación.



“Agradecemos a la corporación municipal y a la corporación comarcal por su valioso apoyo y colaboración durante este año, que ha sido clave para seguir adelante con nuestros servicios a la infancia y la adolescencia”

COORDINACIONES

■ Salud:

- Se ha mantenido el calendario de coordinación con los servicios de Salud Mental, Pediatría, Rehabilitación y Neuropediatría del Hospital de referencia, así como con los centros de salud de las localidades del área de influencia.

■ Educación:

- Coordinaciones con los Equipos de Orientación de Educación Infantil y Primaria y con los Equipos de Orientación de Atención Temprana.
- Participación en la Jornada de Asociaciones del IES Bajo Aragón invitados por la Asociación Apúntate a lo Sano del área Alcañiz SoySana.

■ Servicios Sociales:

- Se mantiene la red de coordinación con los profesionales de los Servicios Sociales de la zona.



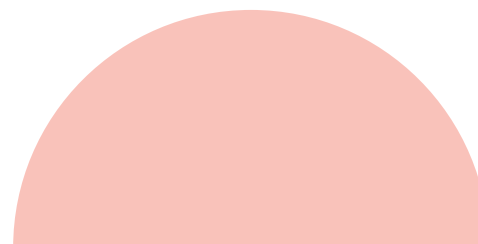
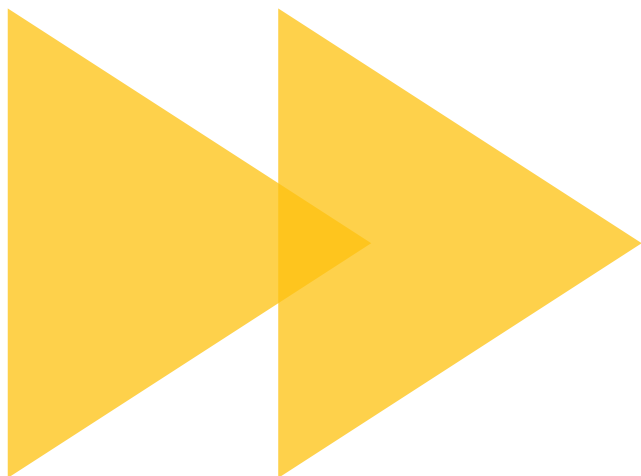

COMARCA ANDORRA SIERRA DE ARCOS

ANDORRA



Dirección

C/ Candela, 2
44500 Andorra



COMARCA ANDORRA SIERRA DE ARCOS (ANDORRA)

Imagen del servicio de Equipos Itinerantes



SERVICIOS QUE SE PRESTAN Y DATOS DE ATENCIÓN TOTALES DE LA COMARCA EN 2024



SERVICIO DE ATENCIÓN TEMPRANA MEDIANTE EQUIPOS ITINERANTES (0-6 AÑOS)

Programa del IASS cofinanciado por el Fondo Social Europeo Plus a través del Programa FSE+ Aragón 2021-2027 “Construyendo Europa desde Aragón” al 40% y con fondos propios del Gobierno de Aragón al 60%. Gracias a este programa, profesionales de psicología, fisioterapia, logopedia y audición y lenguaje de la Fundación Atención Temprana, se desplazaron hasta la localidad para prestar el servicio.

1

niño/niña
de 0-6 años atendido en Andorra a través de este servicio



SERVICIO ATENCIÓN A LA INFANCIA (6-11 AÑOS)

Destinado a chicas y chicos que necesitan continuar o iniciar un tratamiento especializado dirigido a las dificultades en el desarrollo, crecimiento y socialización. Nuestro equipo de Psicólogos, Logopedas y Fisioterapeutas ofrecen tratamientos individuales y grupales de acuerdo a las necesidades detectadas.

1

niño/niña
de 6-11 años atendido en Andorra a través de este servicio



SERVICIO ATENCIÓN A LA ADOLESCENCIA

En la Fundación Atención Temprana contamos con equipos interdisciplinarios de amplio recorrido en la clínica infantil y juvenil que planifican y desarrollan intervenciones con cada adolescente y con su entorno.

+450

adolescentes beneficiarios de nuestro proyecto de Detección y Prevención en el entorno escolar en Andorra

OTROS SERVICIOS

► PROYECTO DE DETECCIÓN Y PREVENCIÓN DE PROBLEMAS EN LA SALUD MENTAL JUVENIL EN LOS ENTORNOS ESCOLARES

En FAT trabajamos para desarrollar estrategias, programas y servicios con el objetivo de dar respuesta a las necesidades de salud mental de los adolescentes.

En el año 2024, hemos renovado nuestra colaboración para la realización de nuestro Proyecto de Adolescencia: Detección y Prevención en el Entorno Escolar con el siguiente Centro Educativo:

- IES Pablo Serrano de Andorra cursos 2023/2024 y 2024/2025.

COLABORACIONES CON ADMINISTRACIONES Y ENTIDADES LOCALES Y COMARCALES

► Comarca Andorra Sierra de Arcos:

- Cesión del espacio para la implantación de los servicios.
- Convenio de colaboración para el apoyo en el acceso a 1 tratamiento especializado del Servicio de Atención a la Infancia y la Adolescencia para familias vulnerables de la comarca.

► IASS Teruel:

- Apoyo al desarrollo de nuestro Proyecto de Adolescencia: Detección y Prevención en el Entorno Escolar en dos centros educativos durante el curso 2024/2025 a través de la *Convocatoria de subvenciones para la financiación de proyectos para la prevención de situaciones de dependencia y promoción de la autonomía personal de entidades sociales sin ánimo de lucro para el año 2024.*

► Diputación Provincial de Teruel:

- Apoyo al desarrollo de nuestro Proyecto de Adolescencia: Detección y Prevención en el Entorno Escolar en dos centros educativos durante el curso 2023/2024 a través de la *Convocatoria de subvenciones para la realización de diversos programas y servicios de Acción Social en la provincia de Teruel.*



“Agradecemos a la corporación municipal y a la corporación comarcal por su valioso apoyo y colaboración durante este año, que ha sido clave para seguir adelante con nuestros servicios a la infancia y la adolescencia”

COORDINACIONES

- **Salud:**
 - Coordinación con el servicio de Pediatría del Centro de Salud de referencia.
- **Educación:**
 - Coordinaciones con los Equipos de Orientación de Educación Infantil, Primaria y Secundaria.
- **Servicios Sociales:**
 - Se mantiene la red de coordinación con los profesionales de los Servicios Sociales de la zona.



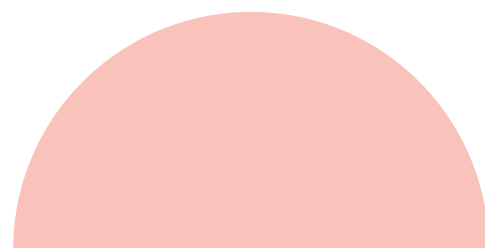
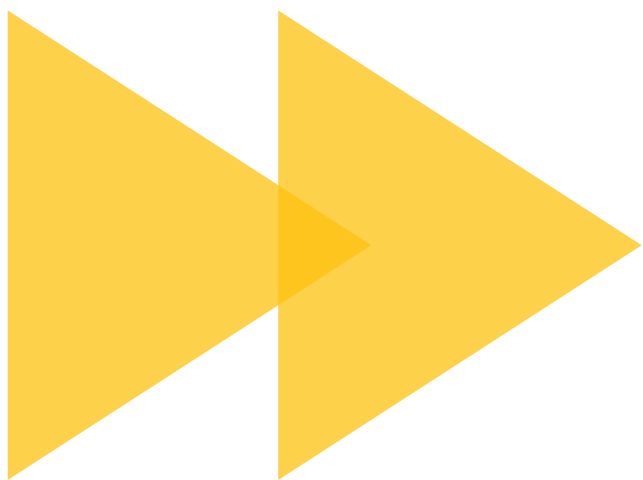

COMARCA CUENCAS MINERAS

UTRILLAS



Dirección

Escuelas Blancas
C/ Constitución, s/n
44760 Utrillas

COMARCA CUENCAS MINERAS (UTRILLAS)

Imágenes del Centro



SERVICIOS QUE SE PRESTAN Y DATOS DE ATENCIÓN TOTALES DE LA COMARCA EN 2024



SERVICIO DE ATENCIÓN TEMPRANA MEDIANTE EQUIPOS ITINERANTES (0-6 AÑOS)

Programa del IASS cofinanciado por el Fondo Social Europeo Plus a través del Programa FSE+ Aragón 2021-2027 “Construyendo Europa desde Aragón” al 40% y con fondos propios del Gobierno de Aragón al 60%. Gracias a este programa, profesionales de psicología, fisioterapia, logopedia y audición y lenguaje de la Fundación Atención Temprana, se desplazaron hasta la localidad para prestar el servicio.

16

niños y niñas
de 0-6 años atendidos en
Utrillas a través de este
servicio



SERVICIO ATENCIÓN A LA INFANCIA (6-11 AÑOS)

Destinado a chicas y chicos que necesitan continuar o iniciar un tratamiento especializado dirigido a las dificultades en el desarrollo, crecimiento y socialización. Nuestro equipo de Psicólogos, Logopedas y Fisioterapeutas ofrecen tratamientos individuales y grupales de acuerdo a las necesidades detectadas.

4

niños y niñas
de 6-11 años atendidos en
Utrillas a través de este
servicio



SERVICIO ATENCIÓN A LA ADOLESCENCIA

En la Fundación Atención Temprana contamos con equipos interdisciplinarios de amplio recorrido en la clínica infantil y juvenil que planifican y desarrollan intervenciones con cada adolescente y con su entorno.

+150

adolescentes beneficiarios
de nuestro proyecto de
Detección y Prevención
en el entorno escolar
en Utrillas

OTROS SERVICIOS

PROYECTO DE DETECCIÓN Y PREVENCIÓN DE PROBLEMAS EN LA SALUD MENTAL JUVENIL EN LOS ENTORNOS ESCOLARES

En FAT trabajamos para desarrollar estrategias, programas y servicios con el objetivo de dar respuesta a las necesidades de salud mental de los adolescentes.

En el año 2024, iniciamos la colaboración para la realización de nuestro Proyecto de Adolescencia: Detección y Prevención en el Entorno Escolar con los siguientes Centros Educativos:

- ▶ IES Fernando Lázaro Carreter curso 2024/2025.

COLABORACIONES CON ADMINISTRACIONES Y ENTIDADES LOCALES Y COMARCALES

- ▶ **Ayuntamiento de Utrillas:**
 - Cesión del espacio para la implantación de los servicios.

COORDINACIONES

■ Salud:

- Coordinación con los servicios de Pediatría del Centro de Salud de referencia.

■ Educación:

- Se mantiene coordinación regular con los Equipos Educativos de Escuelas Infantiles, Colegios e Institutos, con los Equipos de Orientación de Educación Infantil, Primaria y Secundaria y con los Equipos de Orientación de Atención Temprana, TEA y Discapacidad Motora.

■ Servicios Sociales:

- Se mantiene la red de coordinación con los Servicios Sociales de la zona.



Ayuntamiento
de Utrillas



“Agradecemos a la corporación municipal y a la corporación comarcal por su valioso apoyo y colaboración durante este año, que ha sido clave para seguir adelante con nuestros servicios a la infancia y la adolescencia”





FORMACIÓN

FORMACIÓN

En la Fundación Atención Temprana fomentamos la participación, la formación y el desarrollo profesional e iniciativa personal de nuestros profesionales a través de nuestro Plan de Formación. Durante este año, el Aula de Formación de la FAT ha acogido las formaciones impartidas por profesionales de nuestros centros con amplia experiencia en las disciplinas de Logopedia, Fisioterapia y Psicología.

LOGOPEDIA: “LOGOPEDIA EN LA FUNDACIÓN ATENCIÓN TEMPRANA”. IMPARTIDA POR PILAR LÓPEZ

Realizamos un recorrido por los **21 años de historia** de nuestra entidad, profundizando en los **diagnósticos**, los **servicios** y la **evolución de casos**. Se destacó el rol del **logopeda en el CDIAT**, sus **competencias profesionales** y el trabajo de **prevención con las familias**, acompañado de actividades prácticas. Además, se reflexionó sobre el **futuro de los tratamientos**, las **áreas emergentes** y las llamadas “**morbilidades del milenio**”.

Participaron también en esta formación, M^a Ángeles Muñoz, Estela Vargas y Sonia García de la Agrupación de Personas Sordas de Aragón con la charla “**Lengua de signos: herramienta fundamental en la intervención logopédica**” donde destacaron el valor de la lengua de signos en la comunicación como su utilidad en la intervención con personas con dificultades del habla o de comunicación.



FISIOTERAPIA: “EL JUEGO: HERRAMIENTA INDISPENSABLE DEL TRATAMIENTO DE FISIOTERAPIA”
IMPARTIDA POR LAURA INSA Y SARA PEDROSA

Durante esta formación hablamos sobre el **juego terapéutico**, sus **beneficios** en las sesiones y los **objetivos más frecuentes** en fisioterapia. Se analizaron las **etapas del juego y del desarrollo cognitivo**, relacionándolas con la **edad de los niños y niñas** y se ofrecieron propuestas concretas de juego y materiales. También se abordó la conexión entre **motivación y aprendizaje** y se presentaron ejemplos prácticos de juegos enfocados en **objetivos terapéuticos**.



PSICOLOGÍA: “COMPRENDER LA ADOLESCENCIA”. IMPARTIDA POR MARGA FRANCÉS

En esta formación destacamos la importancia de la **detección y prevención** durante la infancia y la adolescencia. Se trataron aspectos clave como los **cambios y duelos propios de la adolescencia**, los **malestares que surgen en esta etapa** y manifestaciones de violencia cada vez más frecuentes como autolesiones y bullying. La sesión incluyó también la presentación de **casos reales** trabajados en los centros de FAT, aportando ejemplos prácticos y reflexiones.





“Creemos en la formación constante y en el poder de difundir lo que sabemos.”

Además de las formaciones internas, destacamos la asistencia y participación de nuestros profesionales en jornadas y eventos formativos, así como en las sesiones impartidas a futuros profesionales del ámbito educativo, social y sanitario.

Representantes de nuestra fundación participaron activamente en esta **Jornada de Formación Atención Temprana 2024** organizada por el Instituto Aragonés de Servicios Sociales y ASARAT en Zaragoza. La directora del Equipo Itinerante de Teruel, Eva Burillo, y la psicóloga del equipo, Belén Tena, presentaron la ponencia “Equipos itinerantes en Atención Temprana: Intervención Interdisciplinar”, mientras que Lourdes Navarro, trabajadora social del centro Actur de Zaragoza, expuso “Acompañamiento a la familia desde el Trabajo Social en Atención Temprana: Intervenciones sobre un caso”.

Celia Anglés, Directora Técnica de la Fundación, ofreció una sesión informativa titulada “Entender el autismo, primeros indicadores, diagnóstico y posible evolución”, en la **Feria de Salud Comunitaria “Delicias para tu Salud”** de Zaragoza.

El Doctor Javier López Pisón, médico neuropediatra, impartió formación específica a los equipos de los centros Actur y Parque Roma, fortaleciendo sus conocimientos en el ámbito del desarrollo **neurológico infantil**.



Las directoras y profesionales de la Unidad de Gestión de la Fundación participaron en una formación sobre el uso de la **inteligencia artificial en organizaciones sin ánimo de lucro**, impartida por Aroa Soria.

Más de 120 profesionales de la Fundación Atención Temprana asistieron a la Jornada de Formación a cargo de **José Ramón Ubieta** titulada “**Infancias y Adolescencias del siglo XXI, ¿Cómo acompañarlos?**”, realizada en el Caixa Fórum de Zaragoza.

Nuestros equipos de los centros de Borja, Calatayud y Ejea de los Caballeros, junto con nuestra Directora Técnica, impartieron **charlas formativas dirigidas a estudiantes de grado, ciclos formativos y certificados de profesionalidad**. Estas sesiones se llevaron a cabo en instituciones educativas como el IES Luis Buñuel de Zaragoza, IES Juan de Lanuza de Borja, IES Leonardo de Chabacier de Calatayud, el IES Reyes Católicos de Ejea de los Caballeros, Océano Atlántico y en Kairós Cooperativa de Iniciativa Social.



CONVENIOS CON UNIVERSIDADES Y CENTROS COLABORADORES

50

alumnos/alumnas
en prácticas
en 2024

37

convenios con
universidades
y centros
en 2024



En la FAT creemos firmemente en la importancia de contribuir a la formación de futuros profesionales en los ámbitos de la atención a la infancia, la adolescencia y las familias. Por ello, cada año acogemos a estudiantes de universidades y centros colaboradores para realizar sus prácticas profesionales en nuestros centros. Esta experiencia les permite complementar su formación académica con una visión práctica y real de nuestro trabajo, participando activamente en nuestras intervenciones y aprendiendo de la mano de nuestros equipos especializados. De este modo, no solo apoyamos su desarrollo profesional, sino que también fortalecemos la relación entre la FAT y las instituciones educativas, consolidando una red de aprendizaje mutuo y compromiso con la excelencia.

En 2024 se han realizado colaboraciones con:

- ▶ Centro de Rehabilitación Psicosocial Nuestra Señora del Pilar de Zaragoza.
- ▶ Escuela Universitaria de la Salud y Deporte - Adscrito a Universidad Rovira i Virgili.
- ▶ Universidad Antonio de Nebrija
- ▶ Universidad a Distancia de Madrid.
- ▶ Universidad de Girona.
- ▶ Universidad de Lérida.
- ▶ Universidad de Valencia.
- ▶ Universidad de Vic - Universidad Central de Cataluña - Campus Manresa.
- ▶ Universidad de Zaragoza.
- ▶ Universidad Europea de Canarias.
- ▶ Universidad Europea de Valencia.
- ▶ Universidad Internacional de La Rioja.
- ▶ Universidad Internacional de Valencia.
- ▶ Universidad Nacional de Educación a Distancia Calatayud.
- ▶ Universidad Oberta de Cataluña.
- ▶ Universidad Pública de Navarra.
- ▶ Universidad San Jorge.



VOLUNTARIADO

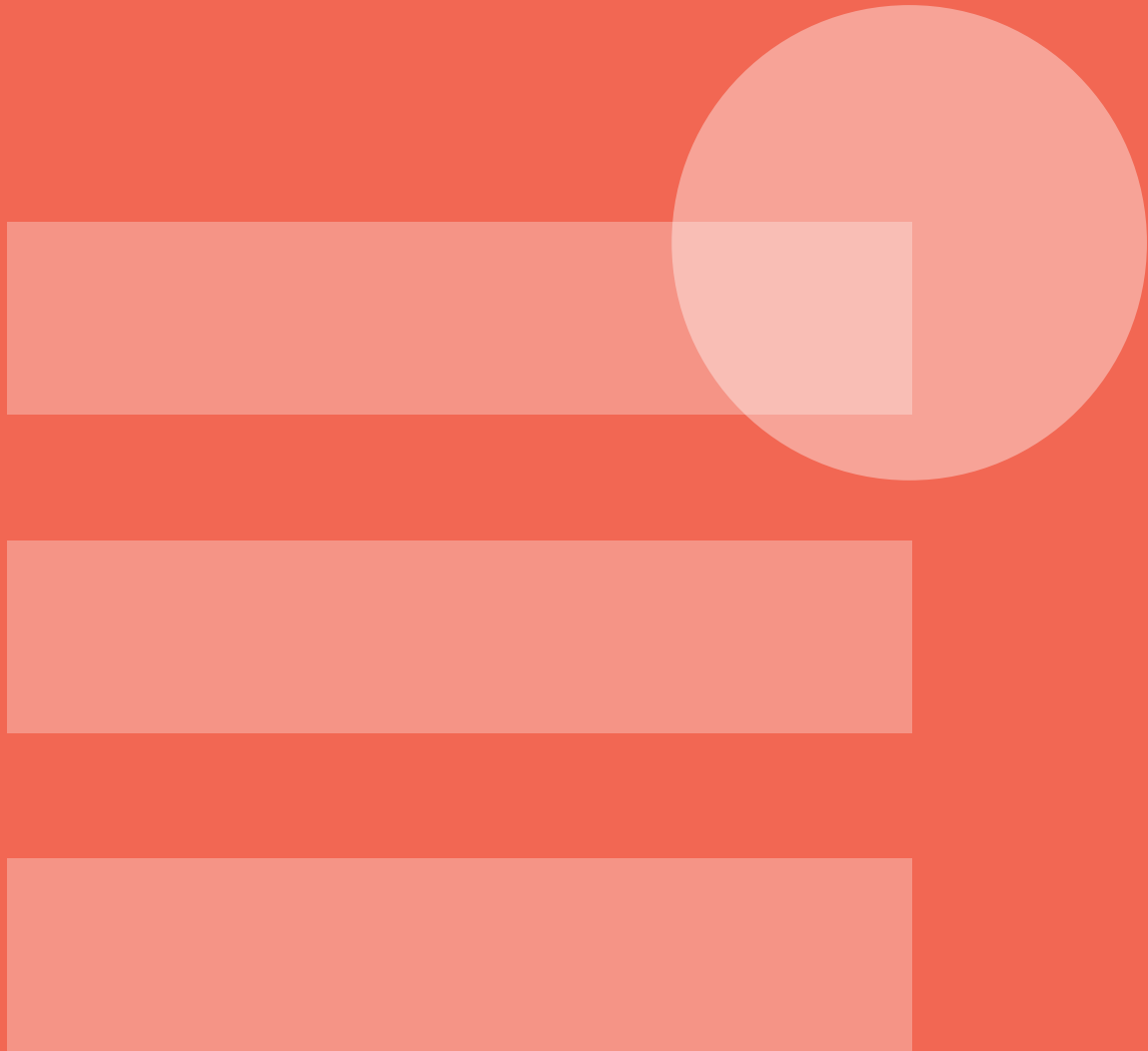



CERTIFICADOS Y ACREDITACIONES

La Dirección de la Fundación Atención Temprana (FAT) a través de su Política de Calidad declara su compromiso con el desarrollo y la mejora continua de un sistema de gestión que apoya el posicionamiento estratégico de la entidad, la consecución de sus objetivos y el cumplimiento de los requisitos aplicables.



POLÍTICA DE CALIDAD



La Dirección de la **Fundación Atención Temprana (FAT)** tiene como prioridad la **calidad del servicio prestado**, a través de la mejora continua de la eficacia de su sistema de gestión basado en la norma **UNE EN ISO 9001:2015** y que apoya el posicionamiento estratégico de la entidad y la consecución de sus objetivos.

Este sistema de gestión contempla las siguientes **directrices**:

- Atención a las **necesidades de las personas con flexibilidad y adaptación permanente** a su situación y evolución.
- **Trabajo interdisciplinar**: Nuestros profesionales trabajan en equipo.
- Identificación y **cumplimiento de todos los requisitos aplicables** a la actividad: de clientes, legales y reglamentarios.
- Búsqueda de la **satisfacción de las familias, Instituto Aragonés de Servicios Sociales, otros organismos y resto de las partes interesadas**. Analizamos sus necesidades y expectativas que nos permiten definir acciones de mejora.
- Ser un **punto de referencia** de un perfil personal, profesional y vocacional de **personas**, que trabajan, o quieran trabajar, en la Atención Temprana, dejando espacios para su participación, formación, desarrollo profesional e iniciativa personal.
- Apoyo en **nuestra red de centros, que cuentan con los recursos adecuados para conseguir una eficiencia en la gestión y su sostenibilidad**.
- **Optimización de procesos** utilizando **nuevas tecnologías** para facilitar la interrelación del personal y las familias, y conseguir una mayor agilidad en el sistema de gestión.
- **Trabajo en red**. Colaboramos con entidades, organismos y organizaciones en el desarrollo de nuevas actividades y proyectos.
- **Comunicación y transparencia con nuestros grupos de interés**. Estructuramos canales de información sobre nuestras actividades.

CERTIFICADOS Y ACREDITACIONES

CERTIFICADO ISO 9001:2015

La **Fundación Atención Temprana** dispone de la certificación **UNE-EN-ISO 9001:2015** para la prestación del Servicio de Atención Temprana emitida por la Entidad de Certificación **SGS** acreditada por **ENAC**.

El alcance de la **certificación UNE-EN-ISO 9001:2015** abarca la prestación del Servicio de Atención Temprana desde todos los Centros de Desarrollo Infantil y Atención Temprana (CDIAT):

- ▶ **CDIAT Actur**
- ▶ **CDIAT Jiloca Moncayo Calatayud**
- ▶ **CDIAT Bajo Aragón Alcañiz**
- ▶ **CDIAT Bajo Aragón Caspe**
- ▶ **CDIAT Cinco Villas Ejea**
- ▶ **CDIAT Campo de Borja**
- ▶ **CDIAT Portillo-Delicias**
- ▶ **Unidad de Gestión**



AUDITORIA CONTABLE

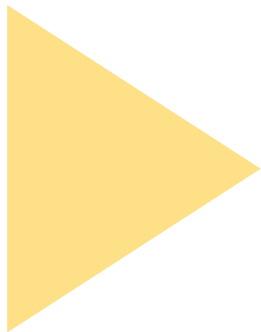

SELLO DE RESPONSABILIDAD SOCIAL (RSA)

La Fundación Atención Temprana (FAT) mantiene desde 2019 el **Sello de la Responsabilidad Social de Aragón**, cuyos objetivos y líneas de actuación son los siguientes:

- ▶ **Conciliación de la vida personal, familiar y laboral, alineándose con las directrices impulsadas por la Dirección General de Igualdad y Familia.**
- ▶ **El impulso de la igualdad, primando las mismas oportunidades y el principio de no discriminación.**
- ▶ **El voluntariado y acción social, promocionándose la colaboración entre empresas y entidades de carácter no lucrativo.**
- ▶ **La implicación en la promoción de la cultura en Aragón.**
- ▶ **El compromiso con los Objetivos de Desarrollo Sostenible y el cumplimiento de la Agenda 2030 de Naciones Unidas.**

En 2024, tras haber completado satisfactoriamente el proceso de renovación del Sello RSA, se ha obtenido el **Sello de Responsabilidad Social de Aragón 2025**.



INSIGNIA TALENTO EMPLEO

Este año hemos obtenido la insignia digital talentoEmpleo en los premios convocados por el Grupo San Valero, en colaboración con dos de las principales entidades aragonesas que representan al tejido empresarial aragonés desde la micro a la gran empresa: CEOE Aragón y CEPYME.

Esta insignia reconoce nuestro compromiso con la creación de empleo, el crecimiento económico y la puesta e valor del talento en Aragón.



Emitido por:
Grupo San Valero







DIFUSIÓN Y COLABORACIONES

*“Te mostramos el camino recorrido y
el que aún queda por recorrer”*

Heraldo de Aragón | Martes 2 de abril de 2024

ESPECIAL | FUNDACIÓN ATENCIÓN TEMPRANA

La organización sin ánimo de lucro Fundación Atención Temprana atiende anualmente a más de 600 niños, niñas y adolescentes con autismo en la red de centros de las provincias de Zaragoza y Teruel

Fundación Atención Temprana, 20 años comprometidos con el autismo

Hoy 2 de abril, es el Día Mundial de Concienciación sobre el Autismo, creado por la ONU con el objetivo de visibilizar la necesidad de contribuir a la mejora de la calidad de vida de las personas con este trastorno del desarrollo. El autismo afecta profundamente a la vida de las personas con este diagnóstico y a la de sus familias. Por ello, una de las principales áreas de interés de Fundación Atención Temprana (FAT), dedicada al cuidado de la infancia y la adolescencia, son los trastornos del espectro autista. Cada año, tratan más de 600 casos.

La entidad cuenta con servicios adaptados a las distintas edades

Disponen de diferentes servicios para abordar estas necesidades. En primer lugar, el Programa de Atención Temprana del Gobierno de Aragón, financiado por el IANS, que se centra en niñas y niños de 0 a 3 años. El objetivo es permitir la detección e intervención temprana, fundamental en las primeras etapas de la vida para un mejor pronóstico. Una vez superada esta edad, disponen del Servicio de Atención a la Infancia, cuyo ámbito de actuación está entre los 6 y los 12 años. «En esta franja de edad, son más vulnerables en el medio escolar, ya que con frecuencia sienten que no encajan y, pese a que



Los profesionales de la entidad guían a los niños en su aprendizaje. / FAT



Realizan actividades adaptadas a cada edad y necesidad. / FAT

pueda haber avances en los aprendizajes escolares, a nivel social la evolución es más lenta. En ocasiones, el desajuste puede aparecer a nivel conductual», destaca Celia Anglés, directora técnica de FAT. Por último, el Servicio de Atención a la Adolescencia ofrece apoyo y acompañamiento a los mayores de 12 años que, con la entrada en la adolescencia, se encuentran ante un momento especialmente delicado. «Su mundo se amplía más allá del ámbito familiar y se agudiza la vivencia de no vincularse con los otros y de sentirse diferentes», señala.

En FAT ofrecen todos los medios necesarios que permitan a las personas con autismo construir soluciones particulares a las cuestiones que les afectan. «Esto requiere de un trabajo mantenido en el tiempo. Por ello, apostamos por la creación de servicios de valoración y detección, intervención terapéutica individual y grupal, grupos de socialización, grupos de apoyo en aprendizajes, grupos de padres y actividades de ocio y tiempo libre, entre otros», explica Anglés.

Cuentan con equipos multidisciplinares y profesionales especializados con 20 años de experiencia, compuestos por psicólogos, logopedas, estimuladores precoces, fisioterapeutas, psicomotricistas, médicos neurofisiólogos, psiquiatras y trabajadores sociales, siempre en constante formación y comprometidos en mejorar la calidad de vida de las personas con autismo. ■

Más de 20 años tratando el Autismo en la Infancia y la Adolescencia

¡Encuentra tu centro!



“El primer paso hacia el cambio es visibilizar la importancia de la atención a la infancia, a la adolescencia y a las familias.”

2 | VIENE EL 14 DE JUNIO DE 2024 | COMUNICACIÓN

PRIMERA PLANA



Niños de los centros especiales que en la localidad de Alcañiz para conmemorar el Día Mundial de la Atención Temprana, que se conmemora el próximo domingo 14. / FAT

También hubo actividades en Caspe. / FAT

Crece los casos de atención temprana y ya suman más de 200 niños y adolescentes

La Fundación Atención Temprana alerta del aumento de casos de autismos e ideaciones suicidas en jóvenes. Reivindicando mejorar la red de detección y más difusión de sus servicios

ALCAÑIZ/CASPE. Más de 200 niños y adolescentes del territorio están matriculados en su desarrollo y talleres en el diagnóstico diagnóstico o social, u otros como el espectro autista, así como problemas de salud mental. El número de casos ha aumentado respecto a años anteriores, especialmente en lo que respecta a la salud mental de los jóvenes, entre quienes a su vez se ha detectado un incremento de ideaciones o condiciones suicidas. Es la Fundación que realiza desde la Fundación Atención Temprana, la única entidad que atiende y acompaña este tipo de población en todo el medio rural desde hace ya 21 años. Con solo dos centros, uno ubicado en Alcañiz y otro en Caspe, han logrado construir una red de apoyo que pese a ser todavía débil, cuenta con muchos más recursos para las familias implicadas.

Las funciones de esta entidad son múltiples y con ellas se atiende la respuesta a todas las necesidades. Son profesionales especializados en estimulación Precoce, logopedia, fisioterapia, psicología, psicopedagogía y psicoanálisis, y jamas de formarse. A día de hoy, por ejemplo, quienes trabajan en los centros de Atención Temprana del Gobierno de Aragón, destinados a niños de entre 0 y 6 años y con el que se busca detectar y tratar en todo tipo de dificultades en el desarrollo de los más pequeños. A este tipo de atención se suman otros servicios como el de Atención a la Infancia (para los niños de entre 6 y 12 años), para los adolescentes que necesitan con especialidad dirigidos a la dificultad en el desarrollo y crecimiento, así como el Servicio de Atención a la Adolescencia (a partir de los 14 años), donde se desarrollan estrategias, programas y servicios para dar respuesta a las necesidades de salud mental. Además, la entidad también ofrece un servicio concreto a la atención al autismo, que en el caso del centro de la capital balear, por ejemplo, en torno al 25-30% de los casos que atienden siguen correspondiendo a este territorio.

La Fundación se propone acercar también fuera de las paredes de sus aulas -al ver que las necesidades entre este sector de la población dan más-. La idea era que un psicólogo entrara en el entorno de los jóvenes para detectar y prevenir este tipo de problemas «desde dentro» y «oculto afuera». Es por ello que durante todo este curso profesionales de la entidad han trabajado codo con codo con institutos de la zona, un esfuerzo que ha dado sus frutos. «Uno de los datos más alentadores que se han registrado es el alto número de solicitudes de atención temprana. En muy preocupante, pero por lo menos se ha podido trabajar en ello», afirma Noelia Forcas, directora del centro de Caspe de Fundación Atención Temprana. El programa continuará el año que viene y la idea es que se sumen más institutos, dice preocupada especialmente, replica Eva Borrás, directora del centro de Alcañiz de la Fundación Atención Temprana. «El primer paso hacia el cambio es visibilizar la importancia de la atención a la infancia, a la adolescencia y a las familias.»

precibidos, y que ahora saldrá cada vez antes a la luz», añade Borrás. También hubo actividades en Caspe. / FAT

El primer paso hacia el cambio es visibilizar la importancia de la atención a la infancia, a la adolescencia y a las familias. Este es un cambio de perspectiva que ha sido gradualmente en otras áreas en las que trabajan como la que los autistas, «que también se detectan más casos porque a las familias les cuenta mejor hablar de ello, cuando antes en cambio resultaba un tabú». Sin embargo, un gran desconocimiento de cara a la sociedad continúa siendo la atención temprana, a través de la atención en la escuela infantil o los servicios sanitarios. Los confirman las cifras: «Es un servicio con el que se trabaja que está atendiendo a un 5% del total de todos los niños del territorio, cuando actualmente tan solo estamos llegando al 2%», explica desde la Fundación. Y también el número de usuarios, en ambos centros está en la zona donde hay más niños autistas, con 75 en Alcañiz y 89 en Caspe.

De hecho, estas dificultades también pueden llegar a convertirse en ocasiones en los propios servicios de los centros, actualmente hay 14 profesionales y se necesitan para estar abiertos, pero sí el de Alcañiz, donde además de los 18 especialistas trabajan personal en el ámbito de la atención temprana de una formación que no está disponible en Aragón y para la que hay que acudir a trabajar a otros territorios. «Cuenta mucho que sigue en el área que se sumen más institutos, dice preocupada especialmente, replica Eva Borrás, directora del centro de Alcañiz de la Fundación Atención Temprana. «El primer paso hacia el cambio es visibilizar la importancia de la atención a la infancia, a la adolescencia y a las familias.»

ARAGÓN

«La discapacidad es una cuestión de percepción. Si puedes hacer una sola cosa bien, eres necesitado por alguien». Martina Navratilova, extenista (1956)

Aragón todavía tiene 12.093 personas a la espera de la valoración de su discapacidad

- Servicios Sociales contratará a una docena de profesionales más para examinar los casos pendientes
- Uno de los nuevos equipos será itinerante, ya que el mayor atasco afecta a la provincia de Huesca

ZARAGOZA. Aragón todavía tiene 12.093 personas pendientes de la valoración de su grado de discapacidad y un vecino de Huesca llega a esperar más de 22 meses para que su expediente se revise. Unas cifras y unos plazos de espera «inadmisibles, vergonzosos y escandalosos», en palabras de la consejera de Bienestar Social y Familia, Carmen Susín. Casi mil ciudadanos solicitan cada mes este reconocimiento, lo que impide que esta lista vaya a menos.

Para hacer frente a este problema, el Instituto Aragonés de Servicios Sociales (IASS) contratará a dos equipos más para atender las peticiones, formados por 12 profesionales. Vienen a sumarse al que ya se implementó el pasado noviembre, una de las iniciativas del plan de choque con la que se ha logrado, según Susín, frenar el incremento, ya que el pasado octubre eran 15.600 personas las que se encontraban en esta situación.

La consejera de Bienestar Social anunció ayer la ampliación de plantilla durante su intervención en el pleno de las Cortes de Aragón para contestar a una interpelación del PSOE sobre la atención a las personas con discapacidad y sus familias. «Hoy, la lista de espera de la valoración es de meseta y necesitamos tomar nuevas medidas», afirmó.

La inversión prevista para su puesta en marcha es de 466.000 euros y el objetivo es erradicar la lista de espera en un plazo de dos años. Cada una de estas unidades estará formada por cinco profesionales sociosanitarios «un médico, un terapeuta ocupacional, un psicólogo, un enfermero y un trabajador social» y un perfil administrativo. Su creación ya está

en trámite y se prevé que se incorporen a trabajar antes del verano, en fecha aún por concretar.

La idea, explicó Susín, es que uno de los equipos sea itinerante y pueda desplazarse a operar a Huesca y Teruel para llevar a cabo valoraciones cuando sea necesario. El mayor atasco se sufre en la provincia oscense, donde la media de espera alcanza los 22 meses y hay 2.455 personas afectadas. En la provincia zaragozana aguardan a ser atendidos 8.947 usuarios y la media de espera varía entre los 11 meses en el Centro de Atención a la Discapacidad de Zaragoza y los en 7 del Centro de Atención a la Discapacidad del Instituto Aragonés. En Teruel están pendientes 691 solicitudes y el tiempo medio de espera alcanza los 13 meses.

Polémica por las plazas

En el pleno, la diputada socialista Pilimar Zamora recriminó a la consejera que el aumento del precio de las plazas concertadas por discapacidad en un 4,3%, que se aplicará con carácter retroactivo desde el 1 de enero de 2024, supone que no se crearán nuevas en este ejercicio. «El incremento de su presupuesto en acción concertada es pírrico, está por debajo de lo que ha subido el IPC», afirmó, y reprochó a Susín que ni siquiera se ha publicado la orden de precios para que se abonen.

Susín admitió que a esta revalorización se ha destinado el dinero previsto en el presupuesto para habilitar nuevas plazas. No obstante, insistió en su «compromiso firme» para intentar avanzar en este sentido en tanto en cuanto el mecanismo de asignación de plazas nos asegure presupuestos».

S. CAMPO



Una fisioterapeuta, en una sesión de estimulación precoz y ejercicios con una niña en La Almunia. IAGRE

Evolución positiva de la Atención Temprana

Frente a una lista de espera de valoración de la discapacidad que no baja de las 12.000 personas, la consejera de Bienestar Social contrapuso la buena evolución de la Atención

Temprana, que engloba los servicios y apoyos a menores de 0 a 6 años con dificultades del desarrollo o situaciones de discapacidad o dependencia. Según los datos aportados por Carmen Susín, están recibiendo esta atención en el sistema público 2.560 menores en la Comarca de Zaragoza y provincia, 393 en Huesca y

141 en Teruel. El número de familias que esperan acceder al programa se ha reducido a 558. La titular del ramo achacó esta mejoría a la implantación de siete equipos itinerantes de profesionales que empezaron a desplazarse a 14 municipios más del medio rural a finales del año pasado. Y alabó el sacierzo del Gobierno anterior al di-

señar este programa «modélico». Estas unidades itinerantes complementan a los recursos ya existentes en las tres capitales de provincia, que dependen del IASS, y en una veintena de localidades con plazas concertadas con la Fundación Atención Temprana en Zaragoza y Teruel y con Atención Temprana Huesca. S. C.

La COMARCA

PERIÓDICO INDEPENDIENTE DEL BAJO ARAGÓN HISTÓRICO

VIERNES 14 DE JUNIO DE 2024 | AÑO XXXVI | NÚMERO 2.852 | PRECIO: 2 €

La fiesta Los40 marcará el inicio del verano

'La noche más corta', organizada por La COMARCA, se celebrará el sábado 22 y estrenará tardeo. **P31**

Jornada de sensibilización en La Estanca de Alcañiz

El Ayuntamiento y Aquara organizan una jornada de sensibilización en la que participaron 120 escolares alcañizanos. **P18-19**

Iris Pérez competirá este domingo para ganar Jotalent

La bajoaragonesa es una de las seis finalistas, que cantará en la final de Jotalent, que decidirá su ganador por televoto. **P32**

Operación contra el cultivo de marihuana en Fuentespalda

Varias personas fueron detenidas en una gran operación contra la plantación y cultivo de marihuana en la partida de La Plana en Fuentespalda el martes. Al menos un delincuente se dio a la fuga y la Guardia Civil mantiene abierto el caso, en el que estaría implicada una organización criminal de Europa del este. **P20**

Los casos de atención temprana crecen y afectan ya a más de 200 niños

Alertan del incremento de las autolesiones e ideaciones suicidas en adolescentes

Los especialistas reivindican mejorar la red de detección y la difusión de sus servicios



Especialistas del centro de Alcañiz de la Fundación Atención Temprana ayer durante los actos organizados en el parque de la Glorieta para conmemorar su día nacional. c.n.

Más de 200 niños y adolescentes del territorio sufren dificultades en su desarrollo con retrasos en su evolución lingüístico o social, u otros como el espectro autista, así como problemas de salud mental. El número de casos ha aumentado respecto a años anteriores, especialmente en lo que respecta a los jóvenes, entre quienes a su vez se ha detectado un incremento de autolesiones o ideaciones suicidas. La Fundación Atención Temprana es la única entidad que atiende y acompaña este tipo de realidades en el medio rural bajoaragonés, con sedes en Alcañiz y Caspe. **P2-3 y Editorial**

Herido por arma blanca en Caspe en una reyerta

Un joven resultó herido grave por las heridas de un cuchillo de grandes dimensiones durante una reyerta en Caspe el martes. En el conflicto hubo varios implicados y el agresor se entregó a la Guardia Civil. **P22**

La oferta de FP crece y ya cuenta con más de 10 especialidades

La COMARCA analiza la oferta formativa de FP en nuestro territorio, donde se pueden cursar más de 10 especialidades. **P26-29**

SUMARIO

Primera plana	2	Monográfico	
Aragón	4	Formación	26
Operación	10	Deportes	30
Bajo Aragón	13	Espacios	31
Maestranza	20	Sociedad / Asociato	34
Caspe	22	Servicios	36
Bajo Aragón	23	Cualificación	38
Guerra Mirra	24	Motor	39
Maestranza	25		

Miramabel no abrirá su piscina por la sequía y alerta de que el ganado se queda sin agua **P25**

El INAGA pondrá en marcha un plan de 4,4 millones para agilizar 6.500 expedientes **P8**

La remodelación del parque de la avenida Aragón centra el debate del Consejo de Ciudad **P16-17**

La Policía alcañizana inicia una campaña de control de escapes libres y ruidos en motos **P15**

MÁS DE DOSCIENTOS PILOTOS EN EL NACIONAL DE KARTING

El Campeonato de España de Karting reúne a más de 200 pilotos en Motorland. Desde el miércoles el circuito vive los test y las pruebas son de entrada libre de 09.00 a





MILIANQUÍLEZ
CONSTRUCCIONES
www.milianquilezconstrucciones.es

Heraldo de Aragón | Sábado 15 de junio de 2024

ESPECIAL | FUNDACIÓN ATENCIÓN TEMPRANA

Fundación Atención Temprana celebra el Día de la Atención Temprana en sus 20 centros. En ellos se atiende a casi 3.000 niños y adolescentes, desarrollando una atención integral para los menores y sus familias

«La detección en estas primeras etapas de la vida es fundamental»

Mañana, 16 de junio, se celebra el día de la Atención Temprana. La Fundación Atención Temprana (FAT) se constituyó en 2003 y su patrimonio está integrado por la Fundación Ramón Rey Ardil, Plena Inclusión Aragón y el jefe de Servicio de Pediatría del Hospital Infantil Universitario Miguel Servet de Zaragoza. Pilar Castiellón es gerente de una entidad cuyo objetivo es consolidar y ampliar la red de centros y servicios para la infancia y la adolescencia en el territorio aragonés, facilitando la accesibilidad y la atención integral a la población aragonesa.

¿A qué población atiende la Fundación?
Los más de 150 profesionales que atienden a la población infantil y adolescente lo hacen en el servicio de Atención Temprana, dirigido a niñas y niños de 0 a 6 años con dificultades del desarrollo o en riesgo de padecerlas. La fundación participa activamente en el desarrollo del Programa de Atención Temprana del Gobierno de Aragón. A partir de los 6 años, contamos con el Servicio de Atención a la Infancia, destinado a chicas y chicos que necesitan continuar o iniciar un tratamiento especializado dirigido a las dificultades en el desarrollo, crecimiento y socialización. En 2023, ante el importante aumento de problemas de salud mental en la adolescencia, decidimos desarrollar el Programa de Detección y Prevención en Entorno Escolar un servicio de atención a la adolescencia en todos nuestros

centros para dar respuesta a estas necesidades.
¿Que dificultades o trastornos son más frecuentes en la infancia y la adolescencia?
Atendemos las dificultades en el desarrollo temprano, prematuridad, niños con riesgo neurológico o derivados desde Neonatología y servicios especializados, trastornos y retrasos del lenguaje, dificultades emocionales, trastornos del espectro autista... Durante estos 20 años, hemos atendido un importante número de niños y niñas con este diagnóstico. En los últimos años, hemos detectado un aumento de sintomatología compatible con el diagnóstico de TEA en niños menores de 2 años y lo estamos atendiendo. Podemos realizar esta detección e intervención temprana ya que iniciamos hace ocho años en Caspe el proyecto de grupos de estimulación en escuelas infantiles municipales, siendo nuestro objetivo la promoción del desarrollo integral de los menores a través de la estimulación cognitiva, psicomotora y del lenguaje, así como desarrollo de habilidades personales y sociales. La detección en estas primeras etapas de la vida es fundamental para que nuestros equipos de psicólogos, logopedas y fisioterapeutas puedan intervenir precozmente. Desde entonces, hemos ampliado el proyecto de Escuelas Infantiles Municipales a diferentes localidades del ámbito rural como Albama de Aragón, Ateca, Ariza, Malansa, Sabiñán, Saldusa, Burja, Zuera, Ontiñaz, San Mateo y



Pilar Castiellón es la gerente de la entidad.

«Participamos en el Programa de Atención Temprana del Gobierno de Aragón»

«Contamos con tres centros en Zaragoza, en Actur, Parque Roma y la calle Moncasio»

Caspe. Además, atendemos un incremento significativo de trastornos emocionales, adicciones, autolesiones y trastornos de la alimentación en la adolescencia. En el último año, han sido noticia por el nuevo servicio de atención itinerante que realizan. Desde hace unos meses, con la puesta en marcha de los equipos itinerantes en Atención Temprana, atendemos a los niños y niñas en La Almunia de Doña Godina, Cuarte de Huerva, Pino de Ebro, Escatrón, Bekhite, Urzillas, Albetón, Molinos, Andorra y Beldón. Los trayectos largos eran un inconveniente para muchas familias que tienen dificultades de conciliación. En algunos casos, los niños llegaban a las sesiones cansados e incluso dormidos del viaje, por lo que no aprovechaban bien las sesiones. En otros, si quisiera tenían la posibilidad de poder desplazarse dos días a la semana. Es un proyecto cofinanciado en un 40% por el Fondo Social Europeo Plus a través del Programa FSE Aragón 2021 - 2027. Construyendo Europa desde Aragón y con el 60% de fondos propios del Gobierno de Aragón.

¿En qué municipios trabajan?
Contamos con trece centros en Zaragoza situados en Actur, Parque Roma y la calle de Moncasio. Además, tenemos otros 17 centros en Alcañiz, Berja, Bekhite, Brea, Calatayud, Caspe, Carlina, Cuarte, Daroca, Eja de los Caballeros, Escatrón, La Almunia, Pina de Ebro, Tarazona, Utebo, Urzillas y Zuera.

R.G.

Más de 20 años con las familias y los profesionales por la Atención Temprana

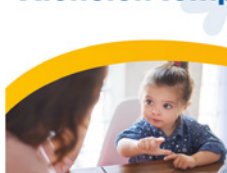

Tel: 976 421 683

www.atenciontemprana.org



FUNDACIÓN atención temprana



La COMARCA - 1 de noviembre de 2024

ÁMBITO DE INFLUENCIA DEL CDIAT CASPE:

- ✓ Comarca Bajo Aragón - Caspe: Chiprana, Fabara, Fayón, Maella, Nolaspe
- ✓ Ribera Baja del Ebro: Escatrón, La Zaida y Sástago
- ✓ Otras poblaciones: Bujaraloz, Mequinenza

El equipo de FAT con miembros del IES Mar de Aragón.

Continuamos accionando servicios al mundo rural: La terapia acuática

Durante este curso, la FAT va a poner en marcha, desde el CDIAT Caspe, el servicio de Terapia Acuática con la intervención de una fisioterapeuta podiatra con formación en terapia acuática en la piscina municipal de Caspe. Esta intervención en el medio acuático va dirigido al trabajo con diferentes patologías, ya sean musculares, óseas o neurológicas, además de ofrecer sesiones individuales en el tratamiento del Trastorno del Espectro Autista, favoreciendo el bienestar de cada niño y de cada niña al aprovechar las propiedades físicas que el medio acuático aporta a la intervención especializada.

de la localidad, ampliando así la cobertura asistencial en esta parte de la comarca de la Ribera Baja del Ebro», afirma Pilar Castiellón, gerente de la Fundación Atención Temprana.

Miembros del equipo del Colegio Santa Ana con la FAT.

Atención a la infancia y a la adolescencia

Durante este año se ha mantenido la colaboración con la Comarca Bajo Aragón-Caspe mediante el convenio de Becas para niños entre 6y 14 años que requieren de una intervención especializada en su desarrollo. Este curso escolar se han renovado los convenios de colaboración con los centros de educación secundaria de la Comarca Bajo Aragón en el marco de la 'Detección y Prevención de Salud Mental en Adolescencia', con la presencia semanal de una psicóloga del CDIAT Caspe de FAT en colaboración con los departamentos de Orientación y Equipos Directivos de los IES Mar de Aragón y el Colegio Santa Ana en Caspe y el IES Baix Matarranya en Maella. Este proyecto, tiene como objetivo prevenir, detectar e intervenir en las problemáticas

Miembros del IES Baix Matarranya con la Fundación Atención Temprana.

derivación de cuestiones de salud mental y emocional de los adolescentes. Para ello trabajamos coordinadamente con orientadores, tutores y equipo directivo», destaca Castiellón. En los últimos dos años la Fundación Atención Temprana ha intervenido en 35 centros escolares de Aragón, con intervenciones grupales e individuales que nos han acercado a más de 5.000 adolescentes. Y gracias a ello, se han detectado casos de todo tipo, algunos que necesitaban intervenciones puntuales y otros que requerían derivación a otros recursos. La inversión en detección y prevención temprana en la salud mental de la infancia y la adolescencia garantiza un desarrollo pleno y saludable, protegiendo el presente y fortaleciendo el futuro.

que se han observado en este grupo de edad. Acercamos el psicólogo a los colegios e institutos. El entorno educativo es el lugar donde los chicos y chicas pasan más horas y se relacionan más, y por ello es un lugar privilegiado para la detección de las situaciones de riesgo en salud mental de los adolescentes, que pueden empezar a dar signos de alarma, incluso ya, en las etapas de Primaria. Se trata de acercar el psicólogo al centro educativo de forma que se pueda intervenir con prontitud en la detección y

Atendemos las necesidades de niños, niñas y adolescentes con problemas de desarrollo

Le atenderemos en: Caspe 876 636 223 Alcañiz 978 834 248

Tel: 976 421 683 www.atenciontemprana.org

27

www.atenciontemprana.org

207

COLABORACIONES Y EVENTOS DESTACADOS

- ▶ Los profesionales de la FAT hemos impartido el taller **“Hitos del Desarrollo y Estimulación”** en los Grupos de Crianza de 19 Centros de Salud de Zaragoza de la mano de las matronas de referencia, a los que han acudido más de 380 familias y 60 profesionales sanitarios.
- ▶ Renovamos nuestra alianza con **Puerto Venecia** y **Zagazudos** para impulsar el proyecto *“Espacio de juego e interacción para niños y niñas con autismo”*. Además, nuestros profesionales estuvieron presentes en el **Espacio Solidario** y en **Menuda Feria**, finalizando el año con un **cuento navideño junto a Papá Noel**.
- ▶ En marzo, familias y profesionales colaboraron con **Puerto Venecia** para avanzar en medidas de inclusión para personas con TEA, mejorando sus espacios y haciéndolos más accesibles y respetuosos con las personas con autismo.
- ▶ Firmamos un **convenio de colaboración con el Grupo Parque de Atracciones de Zaragoza** y más de 400 niños, niñas y familias disfrutaron de una tarde especial despidiendo el verano en el Parque de Atracciones. Además, el **Acuario de Zaragoza** celebró de nuevo su campaña navideña *“Un juguete, una entrada”* a favor de nuestros niños y niñas.
- ▶ Participamos en la **Ofrenda de Flores** durante el Día del Pilar, y las familias fueron invitadas a las ferias por **ORFEINTE**.
- ▶ Nuestros equipos de Caspe y Parque Roma pasaron un fin de semana en el **Caserón Baruca** de la Fundación Rey Ardid gracias a **Alfonso Vicente**.
- ▶ Finalizamos el año con nuestra **reunión general** y la **Jornada de Formación sobre Adolescencia** en Caixa Fórum Zaragoza que contó con la presencia **José Ramón Ubieta**.





Día del Autismo

Se realizaron actividades en diversas localidades: mesas informativas, **cuentacuentos**, murales, iluminación azul en las calles y sueltas de globos en centros y localidades como **Zaragoza, Alcañiz, Caspe, Ejea de los Caballeros, Borja, Tarazona, Utebo, Zuera, Cariñena, Cuarte de Huerva y La Almunia de Doña Godina**. Además, **Puerto Venecia** invitó a las familias a conocer a **Bluey** y lo pasaron en grande.

Día de la Atención Temprana

Cientos de familias disfrutaron de la **pesca de 10.000 patitos de goma** en estanques, lagos y piscinas de todo Aragón. Además, hubo **pintacaras, cuentacuentos**, desfiles de cabezudos, música y talleres benéficos. En Calatayud, junto a Bilbilitea, hablamos sobre la concienciación del autismo.



Participación en eventos y ferias

- ▶ Participamos en la **Feria del Voluntariado** de la **Universidad de Zaragoza**, en la **Feria de Salud Comunitaria** en el barrio Delicias y en el Día de las Familias, organizado por el Gobierno de Aragón.
- ▶ Estuvimos presentes en la **XL Feria de Calatayud, ExpoBorja, ExpoCaspé 2024**, organizando además una **charla-coloquio** sobre “*Prevención de Salud Mental en la Adolescencia. Signos y señales de alarma*”.



Actos solidarios y culturales

- ▶ Participamos en la carrera solidaria del **Colegio San Gabriel de Zuera** y en la **XII Carrera Nocturna de Cuarte de Huerva**, cuyos beneficios fueron destinados a nuestra Fundación.
- ▶ Además, se llevó a cabo una **recogida solidaria de juguetes** en **Cretas** a favor de las familias de la FAT.
- ▶ **Biblioteca Pública de Aragón**: nuestras compañeras realizaron cuentacuentos en el Día del Autismo, Día de la Atención Temprana y Halloween.
- ▶ Las familias asistieron al partido del **Casademont Zaragoza Femenino**, disfrutando del triunfo de las Campeonas de la Copa de la Reina.





En **Fundación Atención Temprana**, seguimos apostando por la comunicación y la divulgación como herramientas clave para conectar con la sociedad, compartir información valiosa y visibilizar nuestro trabajo.

- ▶ Contamos con **2.580 seguidores en Instagram**, donde hemos compartido más de **360 publicaciones**.
- ▶ En Facebook, nos siguen **1.060 personas**, con más de **450 publicaciones**.
- ▶ Nuestra **web corporativa** continúa siendo un espacio de referencia, con más de **190 noticias publicadas**, ofreciendo información actualizada sobre nuestras actividades, programas y eventos.
- ▶ El compromiso y la confianza de las familias también se refleja en las **más de 180 reseñas**.
- ▶ Los contenidos de nuestro **blog**, creados por nuestros profesionales y orientados a brindar recursos y consejos útiles a las familias, han tenido una excelente acogida, con **4.404 visitas** a los **TIPS** publicados.

Estos datos reflejan el esfuerzo y la dedicación por mantener una comunicación cercana, transparente y accesible para todas las personas y familias que forman parte de nuestra comunidad.

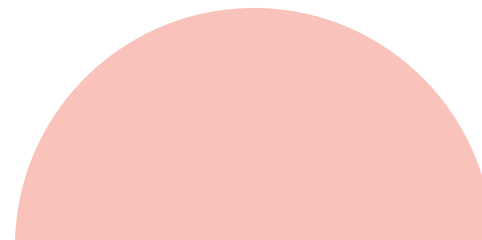

AGRADECIMIENTOS A NUESTRAS ENTIDADES COLABORADORAS:



LOCALIZACIÓN DE LOS CENTROS, ANTENAS Y ESPACIOS DE LA RED FAT

Zaragoza - Actur	C/ Francisco Ferrer, 7-9-11	50018 Zaragoza	976 515 456	actur1@atenciontemprana.org
			976 117 700	actur2@atenciontemprana.org
Zaragoza - Parque Roma (Portillo - Delicias)	C/ Vicente Berdusán, Urb. Parque Roma, bloque A, casa 4, local F	50010 Zaragoza	976 345 308	portillo1@atenciontemprana.org
			976 117 701	portillo2@atenciontemprana.org
Zaragoza - Moncasi	C/ Moncasi, 28, pasaje interior	50006 Zaragoza	976 916 068	adolescencia@atenciontemprana.org
Alcañiz	C/ Ciudad Deportiva Santa María, 1	44600 Alcañiz	978 834 248	alcaniz@atenciontemprana.org
Andorra	C/ Candela, 2	44500 Andorra	674 558 482	itinerancia@atenciontemprana.org
Belchite	C/ Ferial, 6	50130, Belchite	674 558 482	itinerancia@atenciontemprana.org
Borja	Parque San Francisco, s/n	50540 Borja	976 249 571	borja@atenciontemprana.org
Calatayud	C/ Teruel, 13	50300 Calatayud	976 891 944	calatayud@atenciontemprana.org
Brea de Aragón	C/ Oriente, 23	50246 Brea de Aragón	976 891 944	calatayud@atenciontemprana.org
Cariñena	C/ Escuelas, s/n	50400 Cariñena	976 891 944	carinena@atenciontemprana.org
Caspe	C/ Jardines de la Estación, s/n	50700 Caspe	876 636 223	caspe@atenciontemprana.org
Cuarte de Huerva	C/ Ramón y Cajal, 35	50410 Cuarte de Huerva	674 558 482	cuarte@atenciontemprana.org
Ejea de los Caballeros	C/ Formación Profesional, 22-24	50600 Ejea	976 677 931	ejea@atenciontemprana.org
Escatrón	C/ Letra C, s/n	50790 Escatrón	674 558 482	itinerancia@atenciontemprana.org
La Almunia de Doña Godina	Sede Comarca Valdejalón, Avda. María Auxiliadora, 2	50100 La Almunia de Doña Godina	976 916 078	almunia@atenciontemprana.org
	Pl. de España	50100 La Almunia de Doña Godina		
Pina de Ebro	Av. Goya, 1	50750 Pina de Ebro	674 558 482	itinerancia@atenciontemprana.org
Tarazona	Centro de Salud de Alta Resolución Pza. Joaquina Zamora, s/n	50500 Tarazona	976 677 931	tarazona@atenciontemprana.org
Utebo	Centro Cultural M. ^a Moliner Pza. Fueros de Aragón s/n	50180 Utebo	876 670 298	utebo@atenciontemprana.org
Utrillas	Escuelas Blancas C/ Constitución, s/n	44760 Utrillas	674 558 482	itinerancia@atenciontemprana.org
Zuera	C/ Alcabones, 4	50800 Zuera	976 546 943	zuera@atenciontemprana.org
Servicios Centrales	C/ Doctor Suárez Perdiguero, 1	50002 Zaragoza	976 421 683	fundacion@atenciontemprana.org



SÍGUENOS EN NUESTRAS
REDES SOCIALES



atenciontemprana.org





FUNDACIÓN
atención
temprana

C/ Doctor Suárez Perdiguero, 1-3 · 50002 Zaragoza
Tel. 976 421 683 · fundacion@atenciontemprana.org

Inscrita en el Registro de Fundaciones de la Comunidad Autónoma de Aragón, n.º 159
CIF G-50991272